朝報

定報價目：本京定報每月洋七角　每三月洋二元　半年三元六角　全年六元八角　外埠國定報半年起碼每月洋二元　郵費在內　外埠函定先惠報費　盛函不覆　郵票代銀十足照用　如願代設寄售分銷另有詳章函索即寄

本館營業部電話二二四八八　本館編輯部電話二二六九三

中國郵政管理局掛號六一六

郵政特許掛號立券寄遞之報紙

內政部登記證警字三三四二號　中宣會登記證中字一八四九號

廣告價目：（一）短行每日每行八角　五行起碼　（二）長行每日每行一元六角　三行起碼　（三）刊登新聞中間評論前後加倍收費　（四）長期包月刊登格外優待

館址南京新街口北　今日出版三張　第四百十四號　售洋二分四厘　電報掛號二六零零

春季國貨展覽會

就是

國貨運動大會

歡迎參觀

爲推銷國貨而廉價
爲挽回利權而犧牲

集國產之精華！
是國貨之總匯！
各色各樣，堆積如山！
要什麼，有什麼！

售價低廉　空前未有

會期　五月一日起　五月二十止

地址—淮清橋國貨陳列館東院

參加廠商一覽

中國化學工業社　永新布廠　大公染織廠　民生紡織公司　鴻章紡織染廠　三元實業公司　還建紗巾廠　中央化學玻璃廠　華豐棉織廠　仁豐染織廠　恆豐綢廠　永和實業社　嫣聲工藝社　日新實業社　中華琺瑯廠　久順綢廠　鼎豐恆記皂廠　時新皮件廠　家庭工業社

大中華橡膠廠　久新琺瑯廠　天綸染織公司　金星童衫公司　源通皮件廠　亞洲製刀廠　天香齋豆乳廠　國光工藝社　五和織造廠　三星棉織廠　第一牌牙刷廠　裕華化學工業有限公司　新源祥首飾廠　文華藝術社　三星熱水瓶廠　張小泉剪刀廠　祥泰針織廠　老雙成賽銀銅器廠

大光明鏡廠　美芳工業社　中新經濟油爐廠　益利玻璃廠　且華實業廠　美興綉莊　湖南篾蓆工廠　廣慶記梳篦廠　協大機廠　梁新記牙刷廠　華明工業社　美麗拖鞋廠　光華工業社　中國工藝社　盛錫福製帽廠　景綸針織廠　汪萬豐剪刀廠　溫州工藝社　光大熱水瓶廠

香港軟木帽廠　華福浸帽廠　大東香煙公司　恆康漆器公司　益興祥皮件廠　恆興昌梳篦廠　萬盛玻璃廠　味清軒糖果公司　華通領帶公司　華德電泡號　煙台億中廠　中原織造廠　久裕綢傘廠　南昇泰棉織廠　美珍首飾廠　劉順記牙刷廠　泰生傘篋廠　翔華水瓶廠　志大顧綉童帽莊

民生橡膠廠　興祥棉織廠　新康內衣廠　匯興閩瓷公司　胡生電器廠　華源興梳篦廠　陳華針織廠　光順興梳篦廠　朱華陽傘工廠　民太元梳篦廠　老華齋墨盒莊　榮益實業社　嶄業文具公司　勤香味實業公司　天西國瓷公司　江源昌眼鏡廠　毅術工藝社　藝華電器廠

雙輪牙刷廠　華商織造廠　公利製造廠　美華帽廠　中和機廠　天一味母廠　王和紹酒棧　五康工業社　德華製帽廠　華通電器廠　振華油漆公司　偉綸棉織廠　中國膠木有限公司　天豐染織廠　新生活工業社　亞光製造公司　五洲固本廠　月華織造廠　美靈登工藝廠

同餘針織廠　祥生皮件廠　清昌順蓆帽廠　鶴源昌篦箕廠　延生棉織廠　趙聚華堂扇莊　上濟實業橡膠廠　天津中昌香皂廠　正大電機針織廠　美龍香料綉品廠　廣華湘綉緞廠　上海求知針織廠　冠生園食品公司　公一電木工業社　大中華賽璐珞廠

南京中國國貨銀行收兌雜色銀料公告

查自廢兩用元銀爐奉令撤銷以後民間所有銀飾銀塊致無兌換機關本行呈奉財政部核准承辦華北及長江一帶收兌雜色銀料事務茲定於五月六日起開始收兌凡持有雜色銀料求兌者請逕與本行接洽可也特此公告

地址　新街口

南京上海銀行四牌樓辦事處遷移啓事

敬啓者敝行四牌樓辦事處現以原址不敷應用定本月六日遷入四牌樓成賢街轉角一百十九號新址營業恐未週知特此通告諸希公鑒爲荷

南京上海銀行謹啓

陸才甫爲李清徵與金游六訴訟案宣布調解經過啓事

逕啓者金李兩方爲寶山縣之世家所謂書香門第者也才甫與雙方俱有友誼關係當民國二十二年秋冬之交因李清徵女士至交通大學與金游六沙嗣致生毆傷車夫情事游六擬向法院告訴才甫勸其不必涉訟免生枝節而李女士之兄若衡先生亦以詳情見告爰即出爲調停適游六有日本之行即爲函告李女士請其返家居住未獲答覆至二十三年三四月間偶遇李女士之代理人俞鍾駱律師談及李女士已至兆二特當法院對金游六提起別居贍養之訴囑爲繼續調停嗣後李女士亦願舍詳告當以終訟非計力勸雙方讓步以謀和解經長時期之往返接洽議定和解原則（一）離婚（二）金游六給付李女士贍養費一萬元（三）凡李女士房內一應物件包括具）悉歸李女士所有（四）李女士擕去之首飾亦歸李女士所有（五）雙方會呈法院備案並登報聲明乃因李女士之父金府反對代辦離和解惟李女士堅持暫行停擱旋據俞律師告謂李女士情願自行作主俟去年終和解成立然後歸告其父以免久不解決之苦爰函告李游六和解原則由是確定惟李女士要求一萬元之贍養費須一次給付而游六因女士於離婚後金融恐慌之影響一次給付力有不逮爲請以五個月分五次給付李女士不能同意才甫以金君財力不充一次給付勢有不能而李女士離婚後不能信任游六亦在情理之中乃請游六之叔父金侯城先生擔保付款責任除立約日即付現洋二千元外分立期票四紙以一月爲一期每期給付洋二千元並由才甫爲保證人而李女士堅持必須一次付清當以李女士之要求過苛維時才甫適有青島之行因是和解契約未克訂立茲聞金李雙方在南京地方法院發生訴訟有涉及前案之處故以調解經過詳爲宣佈諸希公鑒

南京永安行總經理添設下關辦事處啓事

光華美大火油公司　上海信誼藥廠

謹啓者敝行因京市區域遼闊爲謀顧客便利起見定五月九日起添設下關辦事處（三馬路三六號）營業電話號碼四一六三三恐未週知特此通告諸希公鑒爲荷

南京光華美大火油公司總經理處招請六合句容高淳溧水江寧鎮浦鎮及和州內分經理通告

本經理處爲謀推銷起見於上開各縣鎮內招請經理各一處酬佣從豐運輸迅捷如有願意擔任者請駕臨敝行或下關辦事處接洽如蒙零趸惠顧均當竭誠歡迎此啓

南京永安行啓　城內中華路七一號電話二二七三三　下關辦事處三馬路六三號電話四一六三三

袁賓如律師代表周向榮（即陳素雲）女士與賀陳氏脫離關係啓事

據周女士委稱民國廿一年在蚌埠原籍被賀陳氏誘騙來京逼操賤業因而身弱多病現已覺悟決與脫離關係從事修養恢復健康自由及人格振作精神自謀生路除已悉請代表通知賀陳氏外再煩代表登報等語前來合亟代表啓事如上諸希公鑒

事務所　城內建康路三九九號　電話二三三〇三　下關北慶里十七號　電話四一六八八

留德醫學博士譚守仁

主治　婦內外花柳科

門診　上午十時至十二時　下午二時至五時

診所　新街口中山東路七十二號（禮查飯店樓上）　電話　二二〇九三（禮查飯店轉）　三一六八二（住宅）

廣州酒家

本酒家由廣州帶來之萬年青栽植多年今始開花特定於本月十一日歡迎　顧客欣賞

今天茶價免費

地址　淮海路　電話　二一三六九號

聲光並美響滿京華之標準影院

國民大戲院

今天最驚人貢獻

明天上午加映一場　優待價目　三角五角七角

本院誕生六週舉行鉅片大檢閱

弗德立馬區　瑙瑪希拉　却爾斯勞頓

世界藝術研究學院每年全就世界男女演員中選表演藝術最優者一人給予金座獎章本片主角三人先後會獲此榮獎

閨怨

地久天長，檀郎不愧情聖。
悽紅慘綠，嚴父酷比暴君。

堪稱電影藝術登峯造極的代表作品

爲天下騷壇翰林所奉持讚念！爲天下詞客綴士所歌詠讚歎！爲天下人情和所渴望期盼！舉世口碑，萬國好評爲之作鐵證！

大詩人魯勃白朗寧氏女詩人伊立色白巴萊情史

纏綿哀豔　亙古未有

米高梅出品不同凡響

with NORMA SHEARER . FREDRIC MARCH .
CHARLS LAUGHTON

各界郊迎十五里
蔣昨由筑飛昆明
滇東已無匪蹤現正趕辦善後
省垣防務週密共匪未能闖入

【昆明十日電】蔣委員長與夫人十日下午三時、由貴陽乘飛機、五時到達昆明、龍主席以下及民衆學生出郊歡迎、自飛機場至雲南大學十五里之間、沿途列隊、途爲之塞、實開空前熱烈之盛况、

【長沙九日電】龍雲電告、滇東已無匪蹤、刻正趕辦善後、

【北平十日電】龍雲九日電滇旅平同鄉會、略謂、此次共匪乘滇軍在黔追剿、乘虛竄滇、經僻路、避免截堵、會竄集嵩尋、惟昆明境內、因防務周密、未敢闖入、省垣治安、亦未受任何影響、現我部隊業已調回尾追、至元謀永仁江祁不日當可聚殲等語、

楊森部調駐川南
六路軍佔重華偃
川匪中心在竇口寺一帶
徐匪被圍已成釜底游魂

【重慶十日電】楊森部調駐川南後、部隊已開拔竣事、楊本人十日晨至敍府主持、總部亦設敍、參謀處近派高級參謀兼六路剿匪督察專員羅樹昌、赴甯遠一帶視察防務、羅定日內首途、

【重慶十日電】㈠我六路張旅九日已攻下竇團山、斬獲甚衆、並佔領重華偃、與胡師之游擊隊、取得聯絡、刻正續攻彰明之匪、㈡據沙市電稱、蕭賀股匪、仍流竄於湘西之桑植大庸各縣邊境、鄂湘軍正併力封鎖、包圍之勢已成、最近不難予以盡殲、

【重慶十日電】徐匪近被各軍團剿、已成釜底遊魂、刻有一股在陳寘壩荳蔻寺一帶、徐向前張國燾兩匪、均在該地指揮、企向西南方面竄、因屢攻江城不下、頗感恐慌、已有撤退模樣、朱毛兩匪、企圖偷渡金沙江、在通安相渡一帶、與劉文輝部激戰甚烈、匪初以爲可長驅直入、旋以到即受創、其竄擾企圖決難實現、

【重慶十日電】據捕獲匪探供稱、現匪渡河向安綿退竄者、係僞四軍、僞卅軍、在土門道僻上者、係僞卅一軍、匪之主力在北川、爲重要地帶、徐向前在官渡政治中心、及糧食修械所在竇口寺陳家壩一帶、均駐赤匪、爲匪最後撐支點、

洛毒犯呂福槍决

【洛陽十日電】洛陽販賣毒品犯呂福、經洛專署捕獲槍決、人心大快、

家庭儲蓄教育（二）
代兒童儲蓄零款　不妨礙日常經濟
既教以美德　復代儲幸福
有遠識的父母　都如此愛子女
願爲開戶作敎愛兒童之事實
國華銀行儲蓄部
行址　白下路　大行宮　鼓樓　中華路

祕密組織救國軍
朱卓文已槍决
粵海軍諸議蔡騰輝解總部
袁帶同所轄巡防隊已繳械

【本報十日香港專電】總部八日派艦至淠亞士灣、將海軍諸議派駐該灣主任蔡騰輝拘解回省、案情聞與朱卓文有關、朱卓文袁帶同所轄巡防隊亦被繳械、朱經何犖審訊後、昨夕二時已就地槍決、傳袁八日亦已死、但未證實、張之英談、蔡騰輝押扣兵部、蔡部由三軍會同本部特警繳械解散、地方甚安、總部軍法處長李景熙談、朱加入僞大同救國軍、暗在四邑活動、勾結土匪、危害政府、已搜出證據、被擒後原擬解省、乃朱竟畏罪乘隙脫逃、故被守兵鎗斃、中山一區分局長楊桐蓀呈報、朱屍已由其姪朱簡雄領回安葬、又訊、何犖七日特傳令到中山捕朱後、交令與着即槍決、此案另有重大原因、

江南工賑浚河
廿日前可全部完成

【本報十日鎮江專電】江南各縣工賑浚河、二十日前可全部完成、共挖地五百萬方、用款一百五十餘萬、下年度計劃與修涵洞閘壩、

瞿秋白被捕

【本報十日廈門專電】閩西社訊、保安十四團長鍾紹葵、在上杭長汀交界之路潭地方、俘獲匪首瞿秋白、及項英妻張亮、梁伯台妻周月林三人、張周直供承認即解龍巖、瞿僞名林祺祥、堅不承認、解長汀、由俘匪指認、嗣張亮在巖供出同獲之林祺祥、確係瞿秋白、現將其解巖、

閩女匪擾尤溪
駐軍正追擊中

【本報十日福州專電】僞閩贛軍獨立十二團長朱明、率殘匪數百、以女子爲先鋒、於上月底由沙縣竄入尤溪、轉往大田德化、現潰至永泰屬伏口角洋一帶、並有前保安團錢玉光部參加、駐軍正追擊中、

閩縣長檢定會
派李祖虞等爲委員

【福州十日電】閩省府組織縣長檢定委員會、派李祖虞、林知淵、高登艇、沈銘訓等爲委員、即開始對前後保送人員審查檢定、備送廬山暑期訓練、

閩趕築公路
擬徵收民間木石

【福州十日電】閩建廳以趕築沙縣、永安、連城、及龍岩、峯市、上杭等路、迭奉行營電催、限五月底完成、對各該路橋樑涵洞、擬徵用民間木石材料、特擬具徵用辦法、呈由省政府務會議修正公布、

廈日籍賭場肅清

【本報十日廈門專電】日籍賭場、經日領分別限期令停後、現僅餘五家、限五月底肅清、所謂改設四大俱樂部之議、亦經日領拒絕、

劉匪竄入遵化

【天津十日電】玉田殘匪劉桂堂部、近又竄入遵化、洪山口內構築工事有久駐意、省當局正計劃派隊剿辦、

滬絲市仍不振

【上海十日電】滬絲市仍不振、目下絲廠開工者、僅久記復昶興綸蒼恆豐泰祥成等六家絲廠、其他各廠須俟本月底新繭上市後始能開工、

裁減轉出口稅
將展至七月一日實行

【上海十日電】孔祥熙十日晨到滬、九時許赴上海療養院探宋子安疾、旋往中央銀行辦公、並接見記者、據談、報載國際匯兌銀行條例、係去年所簽訂之國際公約、因過去各國銀行恆於發生戰爭時、停付國際儲金及禁止現金出口、此項條例實行後、可免上述之弊病、交易所稅開徵期、目前尚未確定、裁減轉口出口稅、如六月一日不及、則展至七月一日實行云、

川農建會成立

【重慶十日電】四川農村建設協進會、定十一日下午三時在青年會舉行成立會、

美經濟考察團
昨訪問平市當局
定十五日赴漢轉飛重慶

【北平十日電】美經濟考察團團長福勃斯、副團長卡羅爾、團員畢克斯培等三人、十日晨九時由程錫庚、吉世安、繆鍾秀等陪赴居仁堂、訪何應欽

歡談頗久 十時赴政整會訪黃郛、由秘書長俞家驥代見、十一時赴市府訪袁良、由秘書長陳實書代見、另一部團員則赴商會訪冷家驥、銀行會訪王蔭彭、稍談即辭出、十二時、一行分乘汽車出城、赴頤和園、

市府午餐 由陳實書代表袁市長、並由蔡元吉世安等任招待、下午五時返城晚八時應美使詹森夫人晚宴、

【上海十日電】美經濟考察團招待處息、招待處派往伴同該團赴華北之潘光迥、夏筱芳兩氏、已於十日晚乘車南下、該團定十五日由平

乘平漢車 赴漢、於十九日二十日兩日分兩批飛渝、二十七日二十八日仍分兩批飛返漢、二十八日二十九日分批返滬、六月三日赴杭遊覽、現杭市遊覽日程已排定、杭名勝遊覽指導處、十日函招待處詢問遊覽人數情形、該團俟由杭返滬後、將於六月十日至十四日、與我方各界舉行專家會議、討論中美經濟及商務等問題云、

日攷察團赴漢

日本政友會派華考察之貴族院議員藤治莊平等六人、前（八日）由滬來京、九日晉謁汪院長、並拜會馬市長、業已事畢、昨（十日）上午十一時、由京乘洛陽丸赴漢口、駐京日本總領事須磨、及副領事田中等、均到下關碼頭送行、

賑災公債還本
抽中第廿九號一支

【上海十日電】民廿年賑災公債第一期償票第十三次還本抽籤、十日晨在滬舉行、計抽中第二九號一支、還本銀卅萬元、連同十四次利息、自卅一日起、由各地中中交三行付款、

滬公懲會委長
司法院派駱通兼任

司法院茲派新任上海地方法院院長駱通、兼上海市地方公務員懲戒委員會委員長、

咸陽古代瓦棺
鄉民掘獲運省保存

【西安十日電】咸陽鄉民掘獲古代瓦棺一具、現由縣府收存、陝考古會十日派員、前往考察瓦棺之歷史價值、並運省保存、

特種警隊出發
殷汝耕赴通縣調度

【北平十日電】特種警察隊第一總隊二千人、十日晨六時由總隊長張慶餘統率、自蔡村徒步出發、預定當晚宿馬頭鎮、十一日午可開抵通州、第二總隊二千五百人、定十一日由滄州乘車出發、駐燕郊夏墊之李允聲部、準十一日縮編、共遣散三百廿八名、內有官佐十四名、規定官佐每名發遣散費五十元、警長廿元、隊兵十元、名冊護照車輛等、均巳準備完妥、編餘隊警、分三批押送回籍、殷汝耕十日下午二時卅分、偕諸議曲世和等、乘汽車赴通縣調度、

津濟話線完成
通話清晰今日營業

交通部前以津濟間長途通話係借用報線、功效不良、特進行掛設津濟間話線一對、該項工程、業於本月六日全部完成、沿線各地、並經試驗通話、均甚清晰、今（十一日）起、正式開放營業、

出席國勞會
我代表昨放洋

【上海九日電】出席國際勞工會我國勞資代表王志聖、王鏡體等一行六人、十日下午三時、乘康特盧梭號輪放洋、到埠歡送者有市黨部、市商會、總工會代表百餘人、王氏臨行語記者、當照預定提案、努力折衝、以副國人之望、此次前往、大會約六月底完畢、王志聖等在歐略事考察、即赴美考察新興工業及勞工狀況、至王鏡體等、則在英法意德考察後、八九月中即可返國云、

津萬國橋慘劇
自動開啓行人墜河

【天津十日電】津市萬國橋十日午發生慘劇、午前十一時五十分日輪日京丸進口、當由工程處開橋放行、旋即關閉、至十二時十分、橋身忽又自動開啓、除車馬外、行人墜河者三名、經撈起、送法醫院、已奄奄一息、據工程處人談、因橋面新換木磚、致重量不能與兩端橋梁均衡、加以齒輪脫退、致釀此事、

旅土華僑
歡迎賀耀組

【土耳其九日電】新任駐土華使賀耀組氏、已於七日偕同該館館員李向滙、何鳳山、王世宦、歐翼、李耀飛、曾廣勛、王昭讓、周劭鈞等八人抵達土境、旅土華僑、爛回代表、均持中國黨國旗前往歡迎、當地土醫界長紳商記者、亦皆到岸歡迎、頗極一時之盛、

中國通商銀行儲蓄部
欲免他日竭蹶　現在就當儲蓄
手續極稱簡捷　詳章承索即寄
地址　南京新街口

中樞連日預算會議
本年度預算大致編竣
核減各機關行政費增義務教育費
緊縮後收支相差尚鉅須設法彌補

連日預算會議、已將二十四年度預算歲出部分、大致議就、對於各機關行政經費、均酌量核減、而對於事業費、則務求不令其中斷、關於補助義務教育、特別注重、酌予增加、至於駢枝機關之裁併、亦經詳加研究、其具有特殊歷史關係、而工作並不重複者、仍聽其存在、開照此緊縮收支之數、相差尚鉅、仍須設法彌補、參加會議諸委員、擬不日提出大會通過、以便製成總概算書、

蘇省捐稅監理會
廢除第四批苛雜
並調查各縣田賦附加數目

【本報十日鎮江專電】蘇捐稅監理會、十日開第五次會議、㈠財廳函復第四批苛雜應行廢除、自當照辦、應先籌有抵補的款、請即函財部將歸縣三成印花稅款、迅予撥發、事款存儲備用、先就抵補有着者、擇要廢除一部份、餘俟另行設法籌有抵補、再行繼續廢除、決議、第四批廢除總額六十萬餘元、填表送部、並採納財廳意見、請部將上年十一月起、按月歸縣三成印花稅款撥發到廳、專款存儲、分別隨案陸續呈核發放、㈡決議本會根據訂定職權、對於田賦附加、或應明瞭實在狀況、製表分發各縣、將歷經征收數目、分別塡報、㈢泰興車船業請廢車船捐、宜興農民請免竹筍生產稅、泰縣佛教會、請裁教育廟產捐、淮陰浴業、請免浴堂捐、鎮江旅業請免旅館捐、銅山商會請免筵席捐、吳縣第二區民請裁漁埠照捐、宿遷商會請廢教育畝捐各案、交由担任各該縣調查之委員、查明後、再行定奪、

孫科過徐赴汴

【徐州十日電】立法院長孫科、偕梁寒操、傅秉常、吳尙鷹、張惠長、劉維熾等、十日晨六時乘泰山號包車、由京到徐、鐵部特派專員黃日新、隨同招待、隴海路局派車務副處長葛灃、總段長黃耀堂等、在徐迎接、孫在徐站下車、略事瀏覽、隴海路爲備專車一列、掛孫包車、六點半離徐西開、預定抵汴游覽半日、十一日夜赴洛稍停、逕駛西安、

張學良
檢閱鄂南駐軍

漢口十日電、行營張主任代表蔣委員長、於八日率隨員衛隊等乘專車赴鄂南、校閱駐軍、茲悉張主任已於前日下午八時乘專車自趙李橋站北返、於十日晨一時安抵徐家棚車站、下車後、當即返官邸休息云、

石門已無匪蹤
李覺部克復要地
蕭賀殘匪進犯慈石未得逞

【長沙九日電】石門電稱、賀蕭殘部竄擾石屬邊界楊柳鋪、莊華岳山一帶、連日經我李司令覺、協同張師長萬信所部、分由南溪坪白壁岩、達到目的地後、與匪肉搏十餘次、斃匪甚夥、匪以損失過多、轉向哀家溪三合口潰竄、我軍當將楊柳舖石門埡等處收復、現石門已無匪蹤、人心平定、又雞旅長啓疆七日午電省、略稱賀蕭股匪進犯慈石未逞、潰竄庸北、企圖竄回桑植老巢、六日午經督率所部、會同朱王兩旅長、由大小後社溪抄小路、向匪截擊、與匪遭遇於李家溪三姊妹山一帶、激戰至傍晚時、將該匪擊潰、殘部續向庸北張界分水嶺潰退、現在庸城防務異常鞏固、刻正聯絡向匪追擊中、

台領發放賑款
勘查僑民震災損害

台灣於上月發生激烈地震、損失奇重、我外部已匯三千元、交我駐台北領事館賑濟被災僑民、茲聞我國旅居台島僑民被災後、頗有損失、現我駐台灣領事、正出發各地實勘、並放發賑款、

藏民盼班禪回藏

【西寧九日電】頃據新自拉薩回寧之劉君談、西藏人民無論男婦老幼、凡見由內地赴藏者、無不前來探聽班禪何日回藏之消息、其表現熱烈盼望之情形、達於極點、

韓復榘赴濟寧

【濟南九日電】滕縣電話、韓復榘九日午由臨城到棗莊點驗公安隊、并訓話、下午二點到滕縣審訊案件未完、十日晨再審、預定十日正午到濟寧、

周佛海等赴陝
應邵力子約遊華山

【徐州十日電】蘇教廳長周佛海夫婦、偕易君左、吳劍眞、視察徐海教育狀況完畢、十日晨十時、由通州返徐、白實山同來、周午刻赴陝遊華山西京、周談視察徐海教育、印象頗佳、深覺各校學風轉變、教育巳入軌道、尤以學生樸誠刻苦精神、及教師訓導負責、較江南各校特長、但學生既不能放任、又不可過於束縛、應存慈母心腸、嚴爹教訓、使學生有活潑精神、紀律行動、雖苦不讀死書、寓訓導性靈、正當發展、余將此意向各校師長切實面囑、茲應邵主席約、特赴華山西安一遊、或赴甘青未定、月底返京、

江大運動會開幕
中央實力雄厚復旦光華亦強

江南六大學第八屆運動會、於昨（十日）下午二時假中央大學體育場開幕、參加者中央、光華、復旦、持志、暨南、金陵六校、比賽情形、及比賽成績均極良好、茲錄第一日結果如下、

——昨預賽成績——

一百公尺	一組	柳英俊（中）	吾舜文（中）	張凱基（金）	十一秒八
	二組	黃飛龍（暨）	魯麟玉（中）	顧再平（復）	十一秒五
二百公尺	一組	葛衢康（中）	朱章苓（光）	魯麟玉（中）	廿四秒六
	二組	黃飛龍（暨）	馬　愉（中）	孫◎焜（金）	廿四秒三
四百公尺	一組	董叔昭（光）	楊純福（中）	龔莊甫（暨）	五六秒
	二組	馬　愉（中）	朱章苓（光）	黃義成（持）	五六秒四
高欄	一組	黃福成（持）	鄧堪舜（中）	吾舜文（中）	十八秒五
	二組	柳英俊（中）	劉漢民（中）	徐慶羲（光）	十六秒八
中欄	一組	葛衢康（中）	徐慶羲（光）	郭留鄰（暨）	六四秒六
	二組	奚竹漪（復）	黃德成（持）	包和濤（中）	六六秒六

——昨決賽結果——

項目	第一名	第二名	第三名	第四名	
擲鐵餅	張捷春（中）	黃庭谷（復）	王正寅（復）	戈福鼎（金）	成績卅四米八七
跳遠	柳英俊（中）	羅耀基（復）	熊舒界（中）	潘熙之（金）	六米五五
跳高	邱廣燮（復）	劉漢民（中）	周孟喬（中）	王錫年（復）	一米七三
千五百	董叔昭（光）	楊慶燮（復）	胡士煊（中）	藍時傑（復）	四分卅二秒四

▽**各校得分** 昨（十日）田徑決賽結果各校得分如下、㈠田賽決賽中央十七分、復旦十四分、金陵二分、㈡徑賽決賽光華五分、復旦四分、中央二分、

菲島如獨立
必受日本之侵略
美議員主張撤銷菲島獨立案

【華盛頓九日路透電】參議員吉布森、今日向參院提出去多赴菲考察委員會第二屆報告書時、謂美國如果放棄菲島、則英日兩國或將相遇於菲島、而擾亂遠東全部局勢、美國方欲退出菲島、而日本則欲侵入菲島、爲菲人計、菲人宜請美國國會、撤銷其獨立案、蓋若美國退出菲島、則英國未必容許他國阻塞其貿易航線、或危及通至澳洲及東方許多根據地之大道也、英日將在菲島遇有共同難題、共解決之法、或將發生締結密約、劃分世界勢力、及支配各島嶼商業之結果、渠確信如菲島在美國主權下、享有一種獨立、則較爲得策云、

巴爾幹會議
討論中歐諸問題

【羅馬尼亞京城九日哈瓦斯電】巴爾幹協約會議、定明日午後開會、由羅國外長蒂杜樓斯哥担任主席、目前希臘、南斯拉夫、及土耳其三國代表、皆已到齊、各該國首席代表、係希臘前外長馬克斯謨斯、南斯拉夫總理兼外長葉夫的區、土耳其外長魯爵第、羅京報紙申說此次會議、性質極爲重要、則以近數月來所提出之問題、如哈浦斯堡皇家復辟、奧匈保三國重整軍備、及多瑙河互不干涉內政公約等、皆將由巴爾幹協約各國加以研究、以便採取立場故也、

捷俄約即成立
談判至爲順利

【捷克京城十日國民海通社電】據此間報載、捷俄兩國公約談判、進行至爲順利、此項條約、係以法俄互助公約爲藍本、但亦有若干不同之點、例如捷俄未來條約中、決無任何條款、涉及諸迦洛公約是也、據「里多夫」報宣稱、捷俄協定、大約下週內即可草擬竣事、其簽字地點、或在捷京、或在日內瓦國聯行政院下次舉行會議時、尚未決定、此項消息、俄國塔斯社亦有同樣報告、故此間各方咸信該報所載、必係出於捷克政界之授意云、

英皇接受賀表
事後大宴羣臣

【倫敦九日路透電】今日英皇偕后、由白金漢宮乘車赴威斯明斯特堂、受國會兩院議員之賀表、禮節極形隆重、與禮者有帝國各處之代表、貴族四百六十四人、下院議員四百五十五人、前閣員法官文官等、蹌蹌濟濟、充滿全堂、皇與后既入堂就座、先由法相桑凱勳爵、宣讀上院賀表、讀畢祈禱上蒼福皇、次由下院議長斐資羅宣讀下院賀表、兩院賀表皆爲歌功頌德之詞、最後由英皇致詞、申謝上院賀表、以五分鐘讀畢、下院賀表以五分鐘讀畢、英皇致詞適滿十分鐘、禮畢、樂隊奏上帝佑皇曲、奏畢、法相請衆三呼萬歲、衆即同聲答之、此爲空前之創舉、禮節共卅分鐘、旋威斯明斯特大教堂、鐘聲鏗鏘、英皇偕后乘車回宮、堂外歡聲雷動、倫敦今夜仍大燃電燈、今晚英皇與后在白金漢宮開大宴會、款待貴賓一百五十人、宴室滿綴名花、美麗悅目、食器皆以金製、

各國供給亞軍火
意將提嚴重抗議

【羅馬九日電】意政府將向准許私人廠家、以軍火供給亞比西尼亞之各國提出嚴重抗議、聞亞國除巳運入大批軍械外、尙向歐洲各廠定購各種軍火甚夥、

美大隊飛機
作大平洋飛行

【檀香山九日哈瓦斯電】本日有參加海軍大操之美國飛機四十八架、共載二百人、由此間飛往密特威島、計程二千一百三十公里、按飛機結成如此大隊、作遠距離之飛行、在航空史上猶屬創舉、

國際簡訊

【巴黎七日電】法外長賴伐爾、業於午後七時、啓程前往蘇俄莫斯科、訪問波俄兩國政府、

意奧總揆將會晤【羅馬九日電】奧總理舒斯尼嘉、午後三時半由維也納行抵意國法羅倫士城、將於星期六午前與墨索里尼、在該地會商多瑙河會議之籌備問題、

【比京九日電】比準備承認蘇俄、期內派遣代表團、前往莫斯科進行談判、

【斯波林非爾九日電】美國伊里諾伊州之飢民旅行團、今日開始向此間州議會作包圍之行動、揚言將住於議會之前、直至已閉歇賑所復開而後止、

【巴黎十日電】法國新郵船「諾曼蒂」號、昨日試車結果、成績甚佳、該船即將開往美國紐約作處女航、據一般推測、此行必可獲得橫渡大西洋最大速率之藍綬獎章、

英帝國代表會議【倫敦九日電】海外自治領代表、本日復與英國閣員舉行會議、討論外交政策暨帝國國防問題、

英研究天空公約【倫敦九日電】外務部內十機關、對西歐天空互助公約計劃、近日正加研究、主張以天空互助公約、與天空軍備限制及軍用航空監察之公約相聯合、並以爲民用航空亦有監察之必要、

『須將有日思無日 莫待無時思有時！』

中國墾業銀行

是君之保管庫

備有儲蓄詳章承索即奉

行址中山東路土街口 電話二三四六八

中興洗染商店

新街口 電話23488

乾洗 染 織補 洗帽鞋 修皮 修改舊西裝

色澤鮮豔 保不退色 工精 呂宋技師 堅牢如新 取費低廉

俄友寄售 手夾粉盒每只一元二角 法國領帶 美國小毯 俄綢喬其紗每碼一元二角起 專做婦女西式時裝西衣

浙紹萬全美支店

開幕露佈

本店向在國府路經營有年專運越產名酒洋河高粱秘製各種藥酒紅白腐乳早街界贊許茲為便利顧客起見特在太平路吉祥街分設支店茲定於本月十五日正式開幕自新張日起各貨一律照碼八折三星期以資紀念如蒙賜顧無任歡迎

總號國府路半邊街東首電話二一〇〇三 分號太平路吉祥街

夏民醫院

主治 皮膚科 花柳科 內外科

院長戴夏民

備有太陽燈可治皮膚結核諸症

院址慧政牌樓雨花巷 電話二二一八三號

門診上午八時至十二時 下午四時至六時 出診下午六時至十時

昇平醫院

統治各科 新法戒烟 毫無痛苦 備有病房

科目：內科 眼科 小兒科 外科 花柳科等

門診：上午九時至下午三時 隨到隨診

出診：下午四時至七時 急診不在此限

院長徐伯儒 醫師關興宗 星期日下午停診

院址白下路昇平橋 電話二二〇一四

冠生園南京支店

中西名點 麵包果醬 各種盒裝散裝巧克力 一律特價兩星期

地址 楊公井國民戲院隔壁

分銷處新街口妙機公司

四屆鐵展津浦館籌委會徵文啟事

（一）應徵文字以本路沿綫出產貨品產銷情形之實地調查與研究為範圍（二）文字不拘長短以闡揚鐵展意義為原則題目任作者自擬（三）應徵文字稿費每千字自五元起至二十元止（四）應徵文字以鐵展特刊披露為入選其未入選者概不答復亦不退還原稿（五）應徵文字須簽名蓋章及填明詳細住址（六）應徵文字刊載後由本會通知憑通知發給稿費其簽名蓋章須與原稿相符（七）應徵文字限五月底以前寄交浦口津浦鐵路津浦館籌委會

津浦鐵路招標承辦制服廣告

奉部核准招標製辦警察夏季制服定於五月十七日下午三時在本會當衆開標備有詳章如願承辦者可付洋二元向浦口本路材料課索閱收標期限以五月十六日上午十二時前為止過期無效

金城銀行

南京分行 白下路二三六號

電話 經理室二三三八五 業務室二二七一七號

城北辦事處 四牌樓六五號 電話三一九七五號

教育及養老金問題

本行創設特種整存整付儲蓄一項。所以作子女、婚、嫁、教育費、養老金之用。期限自五年至念年。隨意選擇。便利妥善。兼而有之。

備有詳章 承索即寄

蚌埠實興麵粉廠

大雙錢老牌麵粉

有六大優點 本國麥製 顏色潔白 粉質透乾 吃水量大 口味優美 售價低廉

駐京辦事處下關三馬路森茂號內 電話四一一二三七

城內下關均有代售

請吸金鼠牌國貨香煙

勸民衆購用國貨使人人有工作不致國弱民貧！

各地煙店均有出售

南京華成煙草分公司

地址中山東路大行宮 電話第二一〇一八號

老大綸綢緞局

（太平路花牌樓）

花色馳名家

今日起 夏季大減價 各貨照原碼打九折

並助顧客之盛意

三樓●特設廉價部

各貨有狂賤之程度 比市上拍賣者更加便宜

詳情另載

請看本報第四版巨幅廣告

「國民大戲院」今天獻映

瑙瑪希拉 弗德立馬區 却爾斯勞頓

驚天動地 互古惟一 可歌可泣 無上名片

閨怨

地天，郎愧聖悽慘，父比君

久長檀不情，紅綠嚴酷暴。

南京大戲院

價目 特廳一元八角 正廳一元 普通號四角 一律連捐

時間 七時半起 一時半起

朱淑儀 碧琴霞 楊瑞亭 雲豔霞 言菊朋

元帥代馬 落馬湖 牡丹亭

全本捉放曹 迴關 公堂 行路 殺呂 准代 宿店

明星大戲院

時間 二時半 五時半 八時半

票價 頭等二角 二等一角 三分捐一律外加

今日最後一天開映 天一公司偉大名片 范雪朋 王元龍主演

黎明

▲慘痛處，使你喟然歎息，潸然下淚！

▲快心處，使你軒然揚眉，嘸然微笑！

明天開映 南國之春 陳燕燕（主演）

更新舞臺

樂業藝化京劇團

地址 太平路科巷內 電話二三九三五號

第一場 四時半開演八時止 十本唐僧取經 准演

第二場 八時半起十二時止 著名綵景 機關 俠義 豔情 好戲 山東響馬

第一場價目 對號六角 花樓五角 正廳四角 包廂三角 頭等二角

第二場價目 對號八角 花樓七角 正廳五角 包廂四角 頭等二角半

聯票特價 對號一元二角 花樓一元 正廳七角 包廂概無 頭等聯票

捐稅印花小眼在內 優待各券一律停用

金城大戲院

下關商埠街一二九號

即將開幕 注意日期

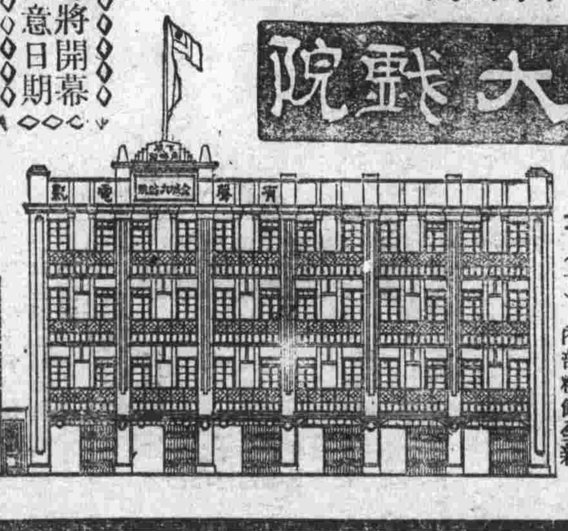

十大特點

（一）交通便利（二）院址寬大（三）坐椅舒暢（四）定價低廉（五）選片精良（六）光線非常顯亮（七）發音清楚（八）空氣鮮潔（九）坐位兩千有餘（十）內部粉飾全新

新都餐廳

新街口中山北路 電話二一三七三

四大特色

價廉 味美 清潔 衛生

為首都最清潔設備完善之經濟餐廳 早餐 午餐 晚餐 大菜 精細點心 麵 代辦筵席 出門 酒菜請打電話二一三七三

新添飲冰室 特備各種冰淇淋 汽水 果子汁 鮮橘水 精製應時涼菜 涼點

歡迎惠臨

▲今日起更換經濟時菜價目▲

鷄蓉魚翅菜心 二角
粉蒸鷺鷥 二角九分
番芥黃魚 二角五分
凍黃魚 二角五分
凍嫩鷄 三角五分
鷄酪青蛤湯 二角

▲經濟時菜每三日換菜一次▲

香茗奉送 不另取資

挹江別墅

從理想中實現的

務求主顧 舒服 省錢 衛生 滿意

特設 精美旅舍 富麗餐廳 大菜小酌 衛生清潔

地址：中山北路鐵道部旁

電話：樓上四二二九 樓下四一七九號

（現已正式開幕）

中央醫院

掛號時間一覽表

科別	普通號	特別號
內科	每日上午九時至十一時	每日下午三時至四時
小兒科	每日上午九時至十一時	每日上午十時至十一時
牙科	每日上午九時至十一時	每日下午二時至四時
泌尿科	每星期一二四六下午一時至三時	每日上午十一時至十二時
外科	每日下午一時至三時	每日下午三時至四時
產婦科	每日下午一時至三時	每星期一三五上午九時至十時 二四六下午二時至四時
眼科	每日下午一時至三時	每日下午四時至五時
耳鼻喉科	每日下午一時至三時	每日下午四時至五時
骨科	每星期一三五下午一時至三時	每日下午三時至四時
皮膚科	每星期一三五下午一時至三時	二四六上午十時至十二時
肺癆科	每星期一三五上午九時至十時	每日下午三時至四時

附註（一）診病時間特別號按掛號順序診看普通號上午自十時起下午自二時起（二）凡掛特別號及急症號者均在特別掛號處掛號（三）急症掛號不限時間（此項須以確係急症而需即刻診治者為限）（四）病人來院掛號後即持診券赴科就診如須轉科診治者（例如內科轉外科是）其所掛之號不論何種除牙科外當天內均可適用隔日須行掛復診號（五）各種診券未經本院蓋章者概作無效除牙科診券有效期為六個月外其他各科普通診券可長期應用倘有遺失須另行納資補券（六）例假日及星期日除急症外普通及特別掛號概行停止

約翰痔科醫院

專治 內外痔瘡 痔漏成管 遠年脫肛

不施手術 不用注射 理想療法 醫治痔瘡 漏管取出 痔核枯落 既無痛苦 且無危險 負責斷根 決不復發

院址新街口六號（大豐富路口） 電話二三一七五號

介紹國醫推拿專科徐希濤

范文正公有言不為良相，而願為良醫，夫良相治國，良醫治病，功在民衆，異途同歸，吾友徐君希濤，仰慕先賢，從事於醫，運氣推拿，為獨得之秘，疑難大症更經驗宏富，活人無算，有口皆碑，[illegible]甲等一名，有目共賞，並非過譽，凡病諸君盍請試之，定可手成春，沉痾立起，特此廣告，以便病者。

主治 中風不語 四肢麻木 手足拘攣 筋骨疼痛 肺癆吐血 肝胃氣痛 痞塊時疫 白喉 經期不調 婦女諸症 小兒驚風 跌打損傷

介紹人江右王道成敬贈

地址慧園街新邵飯店 電話二二二六三六

積極完成全路工程

京蕪路展至五貴橋

棚戶已紛紛遷讓昨日開始舖軌 上下行加駛雙班十五日起通車

江南鐵路公司京蕪路、自通車抵達小行鎭後、爲完成全路工程、積極進行舖軌、由小行鎭臨時車站至中華門外五貴橋一段、舖軌工作、業於昨日開始、決定如期於十五日將客貨車通達至五貴橋、並加開雙班、茲探誌進行狀況如次、

◇◇◇昨發遷讓費◇◇◇ ◇◇◇棚戶已遷出◇◇◇ 京蕪路全段、計九十公里、工程已完成者、達八十九公里、其餘一公里、即中華門外五貴橋等處一段、自將徵收土地補償地價、及津貼棚戶拆屋遷讓等費協議解決後、進行殊爲順利、棚戶業已全部遷出、該處坟墓、二三日內遷葬完竣、昨日該公司照協議發給徵地範圍內之瓦房各戶遷讓費、計發出卅餘戶、限刻已悉數遷讓、結果圓滿、

◇◇◇五貴橋一段◇◇◇ ◇◇◇昨開始舖軌◇◇◇ 小行鎭臨時車站至五貴橋一段、預計該段工程、十五日前可以完成、公司方面計劃於十五日通車至五貴橋、即將小行鎭臨時車站移至該處、以便旅客、同時以目前上下行車尚祇一班、乘客貨運均感擁擠、決加開一班、刻下掛用之頭二三等客車、計有六輛、其餘正在滬趕製、以便如期加掛行駛、五貴橋即京蕪公路之起點、公司並已計劃在臨時車站之旁、闢一停汽車廣場、以維交通、亦已着手動工、

◇◇◇對保存古蹟◇◇◇ ◇◇◇擬建紀念亭◇◇◇ 至於保存路綫內劉公墩三忠祠兩處古蹟問題、由其後裔向當局迭次請願、市府已飭社會局勘視調查、審察實際情形、折衷處置、聞劉公墩雖爲名蹟之區、但荒圮已久、僅存殘碑、各方意見、將來擬於該處建一紀念亭、以資保存古蹟、必可維持交通、至三忠祠爲路線所必經、將來擬商由公司另行撥地遷讓、以彰忠烈云、

疏浚秦淮河 城內段已興工

重建通濟閘已在籌備中

本京秦淮河、素稱江南名勝、惟年久失修、淤塞過甚、迄至今日、已成一河死水、比抵夏天、則濁臭薰天、蠅蚊蛹集、不獨風景爲之減色、抑且妨礙全市公衆衛生、是以市民錢實之等、曾於馬市長滋新之初、向市府建議疏河開閘、以清水流、幷捐資千元、藉作倡導、現市府對此殊爲切要、已飭工務局籌劃興築、惟全部工程浩大、需款尤鉅、值茲市庫支絀之際、實難應付、故已決定先就城內王府園內橋灣爲起點、於前日起派工先將該段死水疏通、然後繼續逐段挖浚、至通濟閘重建問題、亦經市府確定、刻正在積極籌措、約本月下旬即可興工云、

除三害宣傳會

改定六月一日舉行

京市第二屆肅清煙賭娼聯合宣傳大會第二次籌備會議、於昨日上午九時在社會局會議室舉行、岳科主席、推定各部職員、㈠常務委員岳科、陳躬農、韓恕、李英標、潘敦徽、㈡總務部主任岳科、㈢展覽部主任偉和平、㈣宣傳部主任吳伯英、㈤糾察部主任陳躬農、大會開幕日期、改爲六月一日起、五日止、鄉區仍爲三天、並改自五月二十一日起開始聯合辦公

夏季大掃除

定下月十五日舉行

京市府以夏季已屆、關於全市清潔衛生、亟應促起人民注意、藉以減輕疫疾、茲悉該府特依例定於下月十五日、舉行夏季全市大掃除、經已訂定辦法、飭由市清潔總隊及衛生事務所等機關、遵照辦理、昨並通知本京各機關學校團體屆時協助、一律舉行室內大掃除、以重衛生、

陳伯藩昨謁汪

華僑大實業家陳伯藩氏、爲渠所創辦之美龍酒精廠、參加首都實業部國貨展覽會、及接洽全國火柴統制事、特於九日來京、十日下午三時於鐵道部一號官舍進謁汪院長、有所陳述云、

名伶言菊朋談片

確定國劇界說俾有標準認識

名伶言菊朋、爲譚派碩果、此次應南京大戲院之約、獻技首都、今日爲其登台之第一日、演捉放曹、飾陳宮、值此舊戲凋零之秋、空谷足音、首都人士喜可知已、

言氏前晚由平抵京、徵塵甫卸、投止於安樂、記者即趨車往訪、十餘年不見、兩鬢已霜、當言氏初上氍毹於上海共舞台時、猶憶其前三日戲碼中、有轅門斬子一齣、金聲玉振、神韻低徊、使聽者有那得幾回聞之感、坐既定、寒暄畢、菊朋略謂國劇爲通俗教育之輔、宜確定界說、俾全民有標準的認識、視聽賴以端、好惡賴以正、樹之風聲、關係民俗、殊非淺渺、此次荷至友諄約來京獻技、尚希先進指導、於國劇之發揚光大、良深企盼云云、觀於此、則言氏研求國劇改進之初衷、確具熱腸而正精勤以赴之一人、蓋言氏國學湛深、而戲劇藝術一道、卅年來念茲在茲、於今日之享盛名、有由來矣、

▽言菊朋演空城計之戲裝

七萬人種痘

自三月份至本月份

衛生事務所本年舉行春季種痘運動以來、迄已上月有餘、該所爲普遍計、會於二月二十九三十兩日舉行擴大種痘運動、茲悉本年種痘、截至上月底止、人數如下、計二月份一七三六人、三月份一八〇七九人、四月份四二五八八人、共六萬二千四百〇三人、本月份尚不在內、預計已達七萬人、

天成旅館 前晚捕去五人

是何原因尚未明悉

白下路天成旅館、前(九日)晚被警士入內捕獲五人、用卡車裝去、記者向該旅社探詢、據談、有安徽人名陳耀遠、年約四十五歲、帶一當差者、於今年一月內投住該旅社內、附帶行李數件、陳自稱會幹過實業廳長等職、截至最近尚虧欠二十多天房租、前日下午有一衰姓着西裝者、及穿便衣者三四人、會晤陳耀遠、正在陳之房內談話、適邏者至、即將陳等共五人捕獲戴卡車解去、至陳等五人、因何事被捕、則尚未明悉、至昨日上午、陳等尚未釋放、

憲兵部偵緝隊

破匪窟擒匪九名

在本京圖謀搶刧未遂 首犯郭子均迭犯巨案

憲兵司令部偵緝隊前據密報、有積匪郭子均、現在本京圖謀不軌、擬計議搶刧太平門外富戶楊姓、該隊乃派探詐入合夥、藉偵行動、近查郭匪業在江北全椒縣、邀來匪徒多人、準備下手、該部即於前日在下關中山橋河沿、將郭拿獲、當場搜出六輪手槍一支、帶隊訊問、直認不諱、並供出住在本京新民門外六十五號陳守福、係爲同謀、各匪均在陳家、該隊當即派探按址前往、果即尋獲陳守福、王立貴、傅克明、謝聚成、鄒文才、孫守法、謝道仁、及陳匪姘婦陳英氏、並搜出馬槍機柄一個、及武器多種、共計匪犯九人、審問後、各認圖謀是實、昨已解送司令部、依法懲辦、惟首犯郭子均、前於民二十年間、在當塗縣內、迭犯被捕、將追溯往事、併案處治、以警盜風云、

百餘嬰兒決賽

南京市嬰兒決賽期已定本星期日(十二日)下午二時、在中大體育館舉行、關於比賽大會主席團及選取名額獎品分配、均已決定、衛生事務所特製備紀念章多枚、屆時分贈參加決賽之兒童、以留紀念、該所定今日下午起、派員赴中大佈置會場、張掛標語、并印發關於衛生保健一類宣傳刊物、喚起羣衆之注意、

昨晨小營 發現被殺男屍

腦後被砍似爲奸殺

本市小營一帶、地廣人稀、昨(十日)晨在該處發現被人暗殺之男屍、經憲兵司令部會同太平橋警察分駐所前往察看、該屍年約三十餘歲、身穿藍布夾衫褲、似爲工人模樣、既無姓名、又無屍主認領、腦後被砍多處、顯係前夜被人暗殺致死、據揣測似爲奸殺居多、下午由江甯地方法院派員檢驗、交地甲收殮、憲警兩方現正設法偵查云、

簡訊

◇警廳爲補助民辦救火會經費將收市住房消防費擬完全由房主担負

◇全國童軍大檢閱改在上海市舉行全部經費在計算中

◇京市第六屆排球錦標賽今日起開始角逐

◇蔣夢麟昨返平

天氣報告

氣象所十日晚七時半發

㈠本京未來二十四小時內天氣晴多雲、風向東及東南風力和緩、

㈡十日本京天氣陰有雷雨、降水八·六厘米、最多風向東南東、溫度最高二八·一度、溫度最低二〇·〇度(攝氏)、

小評

童軍魂 (沙)

自殺也是有高下的，不能一概包括於「弱者行爲」中，加以鄙笑。

上海維浮童子軍白狼隊長王汝瑜君，因偵崗丟槍而自殺，這在常人看來，也許覺得幼稚可笑，然而新中國所需要者，正是此種「以生命賭守職務」的精神。王君所以自殺，並非爲丟了一根槍，因爲他覺得自己已「違反誓言，觸犯童子軍信條第三條及第七條」，禁不住內心的譴責慚愧。這是「弱者」做得到的嗎？

生存之目的，並非專爲衣食，而在獻身於國家社會，生命價值之有無，即以其個人能否負担責任爲斷。所以一個富有責任心的人，決不會把職務看得比生命還輕，甚至以生命賭守其職務。這種認眞嚴肅的態度，是民族國家的精神基礎，日本之武士道，德國的軍人魂，以及中國從前之所謂尸諫（雖然在現代看來未免有愚忠之譏），都不外此種「責任自覺心」之表現。

我們希望一般達官貴人，能以王君爲榜樣，別忘記了自己的誓言。就職宣誓，並不是官樣文章，應該以你個人的生命去實踐你的誓詞。一面宣誓，一面貪贓犯法，還是「無恥」。無恥而不早死，叫做偷生，偷生的人，叫做行尸走肉，那裏配做「人」！

鉅片的總匯娛樂的天堂 電話二二二〇七號
首都大戲院
今天(二時半 五時半 八時半)獻映
耗資鉅萬歷時一載的
全部歌唱配音藝華榮譽鉅製
片中有(飛花歌)(牧羊女)歌曲兩
高占非·胡萍·王乃東合作演
鄭應時導演
飛花村
暴露都市的祕密風光

本京商店企望錢業

倣滬舉辦信用借款

廿餘家錢莊信用放款未超過百萬 政府無此指示增厚放款暫難確定

財政部救濟滬市工商業、經已訓令上海市錢業公會、舉辦信用放款、金額定爲一百萬元、本京工商業受連帶影響、邇來仍呈不景氣之象、故虧損之商號、亟盼錢業倣照滬市辦理信用借款、調劑市面、茲事關係振興商場、及救濟失業甚鉅、記者昨特訪晤錢業界某鉅子、詢其對增加信用借款、有無此種準備、據談、

◇……一二八後錢業漸呈衰落……◇ 該業自一二八以後、業務漸呈衰落、迄至現時、僅存二十餘家錢莊、流通市面放款、總計亦未超過五十萬元、蓋錢莊營業、悉採信用放款、貸戶多係貨店、凡往來交易、不限於財產抵押、只須雙方訂定償付日期、即可成交、若商店緊急需用、只憑一語、即可向錢莊挪借、到期如難付現、仍可延期歸結、故此錢莊營業、較銀行爲活動、

◇……周轉不靈不能維持信用……◇ 惟查近年以來、各貨店貨借之款、多有前欠厭後欠、久不償清、錢莊受此重累、因而周轉不靈、影響倒閉、已有多家、現存二十餘家、往來貸戶、仍難免延欠、在貸戶既不顧及本身信用、錢莊營業、亦只有趨於愼重之一途、故近來對工商業之窮困、未能普遍接濟、其實錢莊之款、向以周轉市面爲原則、並不積存命庫、使本身爲膨脹、坐視各業陷於枯絕之地、

◇……挽救辦法增厚各莊基金……◇ 今後挽救辦法、一方重在增厚各莊基金、俾儘量接濟店戶、一方必須貸戶遵守信用、不使放款者蒙受損失、則市面金融自必暢通、而繁榮商業、亦易收效、至增加信用放款、目下政府尚無此指示、暫難確定云云、

滬美龍酒精廠來京 參加國貨展覽會

昨宴京報界報告創辦經過

酒精一物、我國絕少自製、上海美龍酒精廠、創辦已有十年以上之歷史、該廠所出酒精、及冰片、樟腦油、樟腦塊、香樟腦、芳香油、香蕉油、醇油、薄荷油、薄荷錠、醋苛性鈉等十餘種工業原料、在國貨界中、早著聲譽、茲以實業部國貨展覽會在京展覽、該廠爲推廣國貨起見、來京參加、昨晚假座浣花菜館、招待本京新聞界、由該廠董事陳伯藩、總理虞兆興、協理王植三招待、並報告該廠創辦經過、分記如次、

◇……創辦經過……◇ 該廠成立於民國十二年、首創中國冰片及酒糖等工業藥品原料、至民國二十一年、增充資本、添建廠房、成立第二廠及第三廠、現在酒精產量、每日可出一千五百加侖餘、查酒精原料、共有兩種、一爲本國之農產品、一爲外國之糖蜜、該廠製造酒精之原料、完全採辦我國農產品、如山芋等類、出品精良、頗受社會歡迎、

◇……該廠計劃……◇ 近年來舶來品傾銷國內、日甚一日、國貨被其傾軋、金錢外溢、不可勝計、若不急起直追、爲工業基本原料、酒精一物、益見民窮財盡、且與國防軍事有密切關係、該廠有鑒於斯、故於製造方面、竭力研究、以期盡善、希望全國工商各界、提倡採用、

◇……招待各界……◇ 該廠近在實業部國貨展覽會參加陳列、爲推廣國貨起見、廣事贈送、並招待各界、及本京西藥等業同人云、

上海美龍酒精廠一瞥

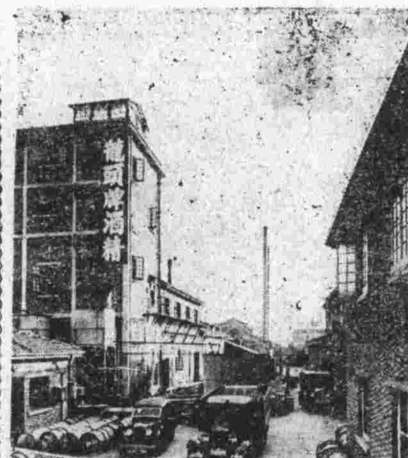

光華火油經理行

添設下關辦事處

中華路永安行、經理之光華火油、汁質濃厚、成分極佳、現悉該行爲謀便利顧客起見、於五月九日起、添設下關辦事處、分頭營業、該行更謀外縣光分推銷計、幷在六合、句容、高淳、溧水、江甯、浦鎭、和州各縣鎭境內、招請外埠分經理各一處、如有願意担任者、酬金從豐云、

春季國貨展覽會 審查出品委會

實業已分別聘定

國貨陳列館春季展覽會、開幕以來、經已十日、各地寄到參加展覽物品、至本星期五(五·十·)止、共有七千餘件、此項物品、依據規定、須於會期內、組織審查委員會、分別審查、擇尤給獎、茲經探悉本屆審查委員、業經該館呈請實業部聘委谷正綱、梁上棟、劉蘆隱、張軼歐、徐廷瑚、簡金培、馬克强、吳家洛、歐陽崙、劉海峯、唐健飛、毛雝、李崇典、史浩然、熊傳飛、顧毓瑔、胡博淵、夏道湘、吳醒亞、俞佐廷、虞和德、張子廉、陳翊庭、葉漢丞、江裕森、穆華軒、張炳森、陳仲言、陸星莊、鄔挺生、勞敬修、馬濟生、蔣仲和、顧九如、莊茂如、彭伯勛等三十六人担任、並指定谷正綱爲主席、聞第一次審查會議、已定於本月十六日下午二時開會云、

滬信用小借款

下週起開始拆放

據財界息、財部因上海市面不景氣、工商業多感週轉失靈、特商由中央中國交通三行暨銀行公會錢業公會等、拆放信用小借款五百萬元、銀行公會負責籌一百萬元、錢業公會負責籌一百萬元、均經商有具體結果、惟錢業方面、因分配問題、尙待會員詳商、但大體上亦不成問題、此項放款、專以小貸款爲限、其額數亦以各銀行放出之數目合計、如湊款迅速、即從下週起開始舉辦、至遲亦不得逾本月二十日、預料滬上商業得此鉅款靈通週轉後、必可趨於活動云、

京市糧食

▲米 每石價 [illegible]

▲麥 每石價 [illegible]

京市金融

▲金銀(兩市)

赤金 出售 [illegible] 收入 [illegible]

紋銀 出售 [illegible] 收入 [illegible]

▲錢市

雙輔折	七〇
小洋折	七四
雜角折	七二
新角折	五〇五
銅元折	二角八九五
大洋兌小洋	十三角五一三
大洋兌銅元	三千四百五十四
雙角兌銅元	五百十一文
一元合小洋	十角八九八文

長江船期

五月十一日 ▲上水 招商江順 怡和吉和 太古溫州 三北無

▲下水 招商無 怡和公和 太古沙市 三北明興

五月十二日 ▲上水 招商無 怡和隆和 太古蕪湖 三北長興

▲下水 招商江大 怡和無 太古吳淞 三北甯紹

▲內河小輪 京蕪班揚子 京巳班鎭昌 京揚班泰豐 京六班天泰

世界大戲院
今日最後三場
新時代影片公司出品空前滑稽巨片
國產片雖多、而滑稽片獨少！滑稽片雖有、唯王先生最妙！
王先生的祕密
觀此一片，保君萬愁皆消！
明日開映
聯華全部音樂歌唱巨片
阮玲玉主演
新女性
描寫人生悲歡愛辱的情感！表現藝術強大偉勁的力量！

代客買賣有價證券—公債—庫券等
手續簡便 行市靈通
中國國貨銀行信託部
地址 本京新街口北首十一號
電話 二三九七二

省三醫院
▲統治內外花柳各科▼
▲包戒鴉片女醫接生▼
並設電療部檢查部及淸潔病室
院址浮橋 電話二二三二三

中國哲學命相之評論
四書孔子已言不知命無以爲君子世間命數之術亦夥矣均用八字推算皓首窮究實地試驗而不能全數可靠道雖與俗人言也現有曲阜孔憲和先生寓南京中央飯店一二二號已有六年精究八字加上七政二十八宿飛星之術果有奇驗準確並世無二敢爲知命君子之吉告資一元盍往試之
前東南大學教授顧實謹啓

大預言家 漢口伍覺初
接談時間 上午九時至十二時 下午二時至八時半
別署碧海乘舟
京寓淮海路一〇一號
潤章外埠函索照寄

上海冠龍照相材料行南京分行
放大是攝影術的一種特別技能
沒有專門的研究決不能放出好的照片
本京新街口中山東路七十六號
是攝影界放大的研究家 更是冲洗晒印的專門家
事實最雄辯
北平路棣華社攝影展覽會的作品
即是最顯明的鐵證 諸君不信請嘗試之

中國銀行信託股
出租保管箱＝儲藏貴重物品及重要單據＝
▲取費低廉 ▲手續簡便
●行址 白下路 ●電話 二二一八九兩線

新華信託儲蓄銀行
經租優美房屋
(一)石板橋板橋新村數十幢(近成賢街)
(二)立法院街數幢(立法院對面)
(三)陶谷新村洋房一幢(陶谷街)
(四)珞珈路七號西式住宅一幢(傢具完備)
行址：城內大行宮 電話：二二三三六五

武昌青山實驗區
等于一個小縣份的
區署正式成立經費有着 貫澈政教合一成績斐然

【武昌通訊】武昌青山實驗區籌設將及一年、雖僅以區爲單位、但該區範圍較廣、等於普通小縣份、記者特前往視察、並向武昌縣長楊適生訪問經過情形、彙集作成報告如後、

◇籌設動機◇ 當楊適生接任武昌縣長後、即與省立教育學院院長羅炳之及服務指導部主任張植安商談、擬在該校附近設立鄉村建設實驗區、以該校在六區範圍內、爲貫澈政教合一起見、即請張秉任區長、羅院長首先贊成、惟張以區域太大、責任過重爲慮、未果、數月後適第六區區長魯熳東因經費困難、堅決請辭、楊又復相邀、并請教廳長程其保漢口上海銀行行長董明藏代約、動以鄉誼、張始欣然允諾、縣府與教育院從此開始合作、

◇區公所費◇ 武昌縣災後、各區各所經費僅發三成、月領經費五十餘元、伙食費且難維持、在此情形下、實不易推進、幸區長富於鄉村服務精神、深得人民信仰、故應裕付如、先後成立民衆學校十三所、由教育學院同學擔任教員、特別注重國術及合作常識、一月後徵百民校學生、均成爲有訓練之壯丁隊、及合作指導員、擬再添設十三所、故合作社發展甚速、計成立一百十九餘社、向上海銀行貸款七千餘元、及縣府平糶工賑等款、約計萬餘元、

◇塘堰港溝◇ 去歲救濟冬荒、整理水利、共開塘堰六十七處、間因工程浩大、不能照預定數籌足、以致尚未有竣工者、現一律責令照規定完成、惟區內港汊交錯、計有八吉港、湖洲港、武中港、演佛港、石山港、瀨西港、梅思港、傅董港、黃鳳香港、廖家港、許家溝、黃宗溝、蕭家溝、陶家溝、最近均經測定應修長度、寬度、深度、責由受益業主派工修濬、並呈請省救災備荒會酌發征工伙食津貼、在冬防期間、各區匪案甚多、獨六區頗有訓練之壯丁隊、得以平安渡過、

◇成立區署◇ 省府飭擬實驗區計劃、准補助經費、充實組織、正在草擬中、適行營頒佈區署組織條例、奉令先在武昌設立青年實驗區署、并經省府會議通過、經費按甲種區署開支、除縣政府發給經費外、不足之數、由省庫補助、每月規定事業經費四百元、遂於二月十一日區署正式成立、內部組織較前充實、各項工作、均開始積極進行、爲推行政教合一、故首先與學術團體聯絡、省立教育院與省立醫院、均實際參加指導、金融機關、一一如中國農行及海銀行、在實驗區內組織合作社、前後貸款已達數萬元、駐青山砲兵營薛典謨營長熱心建設、實行兵工修路造林、成績卓著、現爲集中力量密切聯絡起見、特設立實驗區設計委員會由縣府呈請省府聘請上列各機關主腦人物爲設計委員、

◇訓練保甲◇ 擴大聯保職權及遴選幹練主任、將原有二十八鄉鎮、縮編爲十八鄉鎮、規復固有保衛團所冠之名稱、例如前稱永豐保衛團、現稱永壽鄉、豐樂鄉、擬即併爲永睦鄉、同時確定保甲人選、抽條戶口、制定規約、寫于通衢牆上、並令已受訓練之青年甲長宣講、共有不遵守規約者、隨時派警前往糾正、最近擬開辦保甲訓練所、使一切政令推行順利、及爲普及教育、推進合作、整理保甲及協助中央土地委員會確定土地政策、即將施行社會調査、至爲推行保健制度、關於生産、疾病、死亡等項之調査、尤爲急務、該實驗區已于數月前、分別進行、

鄭板橋孫女
在上海馬路作報販

【上海通訊】上海南京路中大新街口、英美烟公司陳列場所側、時見有鷄皮鶴髮纏其足而傴僂其衣之老婦、日販上海大小各報爲生、無多無夏、凡有出報之日、無不見其抖擻精神、跌坐沿石上、雜喚各報名稱、以求人購、初以爲此媼年高茹苦、大約受其不肖子孫之影響而然、而不知有一段傷心史在焉、媼爲興化籍、清名士鄭板橋之孫女、嫁同邑宿儒耿姓子爲室、工詩書、曉音樂、而擅丹青、歸甫六載、即喪所失、幸有子已四齡、頗穎悟、幸苦教養、得以成器、媼之子得畢業於龍門師範、將赴金陵某中學執教鞭矣、是年之夏、疫癘盛行、醫藥不得力、而其子、尚幸雛孫鍵立、嗣續無憂、詎意天道無靈、盡力摧殘、媼之孫又攖喉患而死、寡媳以貧困難堪、早已再醮、共最奇特者、媼之精神身體、頑健異常、而視聽敏銳、記憶力富、上下齒無一損落、能嚼炒熟之蠶豆數十粒、行步迅疾如飛、中年之人、或有所不及云、

護國寺廟會巡禮
門外半里多路車水馬龍

【北平通訊】在中國的國度裏、一切是反復無常、民國以來、曾經是毁廟反孔的、現在又在修廟尊孔了、不成問題、在這一個重提舊例的狂潮奔放的場合之中、廟會是特別地重振旗鼓、熙熙攘攘了、這裏的廟會過了、繼續又有那裏、那裏的過了又有這裏、這樣不絕的繼續起了、當然是給冷落的故都、增加了不少的勝事、（昨日是護國寺廟會的第一天、（按、每月初七初八日、十七十八、和廿七廿八）開、記者驅車前往觀光、茲略誌所見如次、

◇廟外一瞥◇ 護國寺的門外、約半里路的一段街上（護國寺大街）除掉車水馬龍而外、兩面簡直都是開設着的一些花廠、什麼白海棠、紅濟棠、芍藥、牡丹、各種小樹秧、以及一切的一切、這地方要比隆福寺白塔寺的門前、熱鬧得多、各個花廠的生意聽說都很好、因爲一般闊老貴婦、買點各種各樣的花、拿去點綴點綴各個的家庭花園、眞的多着哩、特別是每當廟會開着的時候、顧主是特別的多、聽說、這個年頭兒、都市的各種商業、都是不景氣、賣花這貿易、反而多少賺幾個錢哩、至少也不與於賠本、

◇廟內雜陳◇ 記者由人叢中擠入廟的山門內、一股骯髒的氣味、刺入了鼻孔、當然這又是一個不上流的場合了、廟內的一切古跡、都是破爛不堪、記者費了一番小小地探刺、知道山門以內的第二層是金剛殿、第三是天王殿、第四是延壽殿、第五爲崇壽殿、（即土皮殿）第六是是塔院、和金剛殿後樓等九層、金剛殿也好、天王殿也好、都是毁塌得一塌糊塗、金剛菩薩、天王菩薩也像是都走了沒落的命運、都是手足不完了、惟有後樓有二十餘位入了喇嘛教的漢人、也所謂喇嘛、住居在裏面、倒是修理得還湊合、聽說還廟裏一大部分的房屋、是姓趙的一家所謂德木器把持着了、（德木器是頭子又名老爺）他們還有老婆哩、前日記者即探得白塔寺的喇嘛暗藏着有女性的秘密、尚未發現、現在還兒的喇嘛有老婆簡直是公開地了、這趟姓在還裏把持一切、聽說別人入佛教是不成啊、至少也得經過一些怪麻煩和苛刻的擺佈、只有他的子孫是無條件的有特享的權利、並且有點相當的勢力、在蒙藏委員會也可說合、所以有老婆、逃出佛法以外也沒關係哩、

◇暗娼如雲◇ 裏裏實在有點和別的廟會形色不一樣、裏外外、各處都是一些雜貨攤、賣掃帚、簸箕、尤其布疋特別多、說相聲、賣雜耍以及賣食品的也是滿滿地佈滿來往的遊人、有貴婦有闊老、尤其一批一批前引後隨着的老媽女子、眞的多是過江之鯽、若雲若霧、記者在裏面縱橫兜遶、險些兒被她們包圍了、一副苦笑的臉孔、幾回板滯的秋波、一再逢人、尤其是對着公子哥不斷地轉送、確具一番風味、這樣是深深也表現着她們是暗娼了、因爲這是記者的一點經驗啊、

江北烟苗檢舉
蘇省府辦理

【鎮江通訊】省府前奉蔣委員長電令嚴禁栽種烟、令苗各縣印具切結、如有烟苗發現、願處死刑、當經通令各縣遵辦、並先後據丹陽等五十二縣呈報境內烟苗業已完全肅清、茲爲施行江北各縣烟苗總檢舉、特由省府民廳暨保安處委派張伯鈞張國璋韋之麒草楣曹明煥林羅愛左其王國斌常鶴峯林績成梁長才秦漢初等十二員前往鹽城淮陰東海銅山等四處、會同各該行政專員辦理種烟總檢舉事宜、同時責令各該區專員、依照奉頒辦法、切實辦理、並將檢舉實狀及所屬各縣禁種成績優劣、列具詳表加具按語、連同總檢舉報告表併呈核轉云、

各地簡訊

江浦 縣辦理六和解限

江浦縣政府查浦六劃界一案、茲悉省民廳委派張柏祿蒞縣勘劃、交第二區趙區長澤長、會同地方人士候省縣委員到區勘劃、又悉與皖交界之和縣舉辦土地陳報、所有江浦縣屬田畝亦被強迫陳報一案、刻委第三區李區長榮棠前往交涉云、

溧江 郦縣長入省報告

淮陰縣長郦雲龍氏、以一年來縣政情形、亟待向省廳作詳盡之報告、特於昨日入省、并請示一切云云、

淮安 大灣鎮之搶殺案

東鄉大灣鎮農民潘秀芝、年逾古稀、雙目失明、四日晚潘家突來匪徒十餘人、均持槍械、撞門而入、當將潘秀芝擊斃、潘秀梅、潘秀同均被匪用刀砍傷、匪徒飽掠財物、即行逸去、潘姓於五日來城至縣請驗、

海州 連雲市劃定菜場

連雲市因港務工程未竣、致一切多未就緒、日常商販營業者、則咸集於一條之中大街、交通固稍不便、垃圾亦隨處傾倒、因是往遊者、僉以爲非是、最近公安分駐所、以西山瀧淵等處、業經宋姓鋪成寬坦大街、特劃瀧淵街道爲菜市場、令攤販遷移、共分四部分爲肉場、魚場、菜場、雜貨場、攤販遵令紛往遷移、市容頗爲一新

丹陽 訪鎮設立農倉庫

本邑農行、爲救濟農村、調劑金融起見、特在各大鎮、設立倉庫、收押糧穀、如延陵珥陵呂城早經成立、惟訪仙橋獨付缺如、遲遲未設、該行業已商同該鎮地方人士、積極進行、覓址設立云、

公佈欄

江蘇江寧地方法院佈告

◇爲布告事查本院執行查償和等與蘇民生等爲求償欠款一執行事件前經本院將該債務人等所有坐落南京市金沙井第二十八號門牌房屋基地（即錢莊）查封並經二次減價布告拍賣嗣據翁思馨交價投標承買已經查合格裁定允許定在案除派員移轉並發給不動產權利移轉證書暨函送南京市財政局登記外查該項不動產之契據因債務人等不繳送嗣後如果發現依民事訴訟執行規則第七十六條第二項一律認作無效特此布告

◇爲布告事查本院執行歐自濟與陸炳雯爲求償欠款事件前經將該債務人所有坐落南京市下關龍江橋南第五十四號門牌房屋基地查封布告經一次減價拍賣嗣據梁傳彝交價投標承買業經查合格裁定允許函送南京市財政局依法登記外查該不動產權利移轉書據在案除移轉發給不動產舊契無從追繳嗣後如果發現依民事訴訟執行規則第七十六條第二項一律作爲無效特此布告

◇爲布告事查本院執行債權人通用電氣公司與債務人德康五金號因貨款涉訟一案業將南京市太平路瑞麟里第九號門牌德康五金號生財貨物查封在案嗣後該債務人對於該項財產如有與第三人爲買賣及其他一切處分行爲者一律認爲無效恐未周知特此布告

江寧地方法院檢察官公示

◇爲公示送達事案據書記官李宜貞報稱朱仲陶等詐欺一案應送達王秉清之不起訴處分書一件受送達人所在不明無從送達請准予依照刑事訴訟法第二百條之規定爲公示送達等情據此合將前項應行送達文件張貼牌示處自本日起經過十五日以巳經送達論仰該受送達人知照此示

計張貼不起訴處分書一件

右仰王秉清知照

中華民國二十四年 月 日 首席檢察官孫紹康

江蘇江甯地方法院檢察官不起訴處分書二十三年不字第一八九五號

被告朱仲陶 [illegible]

右被告民國廿三年度檢字第八三二四號詐欺一案業經本官偵查完畢認爲應行不起訴處分茲將理由敍述於後

[illegible]

中華民國二十四年四月十六日 檢察官金鳳翔

江寧地方法院檢察官批示

◇具狀人鄧左泉．住中大第三宿舍．狀一件．爲高達竊盜一案．呈請追還贓物由．呈悉．查高達竊盜業經偵查起訴在案．此批．該具呈人所請追還贓物．仰即具狀本院刑庭訴追可也．此批．

◇具狀人僧濟然．住漢西門觀音菴十五號．狀一件．爲僧晴嵐不守清規．請予備案．以杜後患由．狀悉．所請於法無據．礙難照准．此批．

◇具狀人王松寶．狀一件．爲過失致人死案．請領司機執照由．狀悉．查該民汽車司機執照．已於本年三月間函送南京市工務局矣．仰即知照．此批．

◇具狀人戎振邦呂發銀．狀一件．爲無辜被押．請提訊交保由．狀悉．查該民等究緣何故被押．業經函請江甯縣政府查復核奪．仰即知照．此批．

請試八元經濟翅席

西蜀愛皮西川菜館謹啓 地址 朱雀路四象橋南 電話 第二三七五六號

老牌西菜 照常應市

生生照像館

◆佈置：有時代的興趣◆ ◆技藝：有學理的研究◆ ◆期限：有準定的信約◆ ◆如承賜顧 取價克己◆

南京碑亭巷二八號 電話二二〇七二號

精益

OPTOMETRISTS & OPTICIANS

▲欲戴合度眼鏡▲須先注意驗光 眼鏡爲補助目力不足之要品、不能與通常物件可以比喻、服飾品等稍有不適之處、無妨身體健康、假使眼鏡不合光度、品質劣、則爲害非淺、幸各界垂察、本公司聘請美國眼光學專家、各種眼鏡、光學畢業最高尚之科學博士、已歷二十餘年、名貴全中國、人力不足者、請蒞臨驗目配鏡、以服務之精神、無不竭誠招待

南京太平路花牌樓一八六號 精益眼鏡公司南京支店 驗光主任王翔欣 總公司上海南京路勞合路轉角 分公司北平天津香港漢口濟南 電話二二一三四一號 謹啓

實業公報第二二五期業已出版

本公報登載關於農林鑛工商漁牧及勞工命令法規公牘調查統計報告等項每週出版一次訂價全年大洋五元郵費在內零售每冊大洋一角凡關心實業法令及建設事業者均應購置一份以資參考如訂購者請逕向實業部總務司第五科接洽可也

德商禪臣洋行 AEG 馬達

本京浮橋九號金陵電器行獨家經理 電話二二四九二一號

津浦鐵路簡明行車時刻表

朝報

民國二十三年七月一日起實行

站名	通滬平車 301	平浦通車 305	津浦快車 21	浦徐混合 71	徐濟混合 73	濟津混合 75	濟津混合 77
北平	15.05	18.50					
天津東站	18.20	22.20	8.50				
天津總站	18.40	22.45	9.30			12.05	17.00
天津西站	18.53	23.01	9.47			12.20	17.20
滄州	21.39	2.30	13.22			15.58	21.57
德州	0.20	6.15	7.03			19.47	2.20
濟南府	3.33	10.16	20.54		7.23	23.35	6.05
泰安府	5.42	12.42	23.29		10.33		
曲阜	7.14	14.37	1.24		12.50		
兗州	7.50	15.30	2.26		13.46		
臨城	10.10	18.20	5.15		17.15		
徐州府	12.11	21.02	7.45	6.10	19.30		
蚌埠	16.19	2.20	13.23	12.30			
臨淮	19.35	6.23	17.30	18.17			
浦口	21.15	8.00	19.00	20.20			
南京	24.00						
上海北站	7.45						

站名	通滬平車 302	平浦通車 306	浦津快車 22	徐浦混合 72	濟徐混合 74	津濟混合 76	津濟混合 78
上海北站	16.00						
南京	23.15						
浦口	1.40	19.15	10.00	7.35			
臨淮	3.05	21.06	11.40	9.37			
蚌埠	6.38	1.13	16.11	15.12			
徐州府	11.05	6.30	21.30	21.55	7.20		
臨城	13.05	8.38	23.45		9.59		
兗州	15.47	11.42	2.55		13.23		
曲阜	16.14	12.08	3.23		13.56		
泰安府	18.15	14.27	5.42		16.45		
濟南府	20.45	17.05	8.28		19.18	12.00	23.00
德州	0.25	20.52	12.10			15.41	3.26
滄州	3.29	0.31	15.48			19.18	7.34
天津西站	6.30	4.13	19.38			22.58	11.50
天津總站	6.55	4.40	20.10			23.10	12.03
天津東站	7.30	5.20	20.20				
北平	10.24	8.19					

哲學家賽希夷緊要啓事

敝人來京[illegible]賜或介之親朋或稱之密友致使先來後至戶爲之穿容勞往返者有之無暇暢談者有之不週之處抱愧良深茲爲補救方法祇有請來者諸君不可四五結陣同來方免前後擁擠之患刻值四週紀念爲酬答舊交諸君起見特半價一月五月一日起三十日止常課三角謬命五角大六壬神課五角飛星周易批命面講合婚選吉開張出行地理風水兼考奇門天星與衆不同各二元起碼外埠函約七日回件郵票代收久住南京大華飯店

赤道人重訂談命時間啓事

啓者鄙人宦海浮沉幾三十年做骨天▲有風兩袖僅自都門設硯忽忽已閱三載辱承[illegible]十[illegible]在館專誠候教至於論字卜課一概謝不應酬區區苦衷諸希諒鑒我鄉中仕女幸垂察焉

館址中山東路二七九號即大行宮上海銀行東隔壁 外埠函批七日回件 單批二元 雙批十年流年十元 雙批五年流年五元 雙批二十年流年二十元 合婚選吉各四元 郵票十足代收

沙眼治療應有之認識

硫酸銅治沙眼是陳法中之翹楚惜其藥性痛苦異常若施用者技術不嫻熟每能傷害眼之他部久用可使眼睛枯燥眼皮變形因此硫酸銅只能適用於二期沙粒旺盛之沙眼其餘如初期輕性沙眼以及三期[illegible]今尚[illegible]特效藥願諸君毋輕信宣傳以免金錢流出本診所特備▲紫外光▼特別手術▲空青眼藥專治各種沙眼效驗可靠既無硫酸銅之流弊又有除根之希望凡患沙眼者勿坐失良機爲幸 附註學生利用假期治沙眼紫外光照射不另取費

鄭懷仁醫師專門眼科 南京鼓樓南中山路旁

烏江鄉村建設研究

今日出版

本書著者蔣傑君以客觀立場，用科學方法，詳細分析金陵大學農學院在烏江十年來之鄉村工作，及將來之進行計劃，均得失經驗，際遇各界之輿論，服務人員之心得，此外對於烏江鄉村社會，及更有人口，土地，農場經營，生產與用途，副業，商業，經濟，農民生活及其負担，教育，自衛及自治等，精密調查，全書分上中下三編，約二十萬言，計四百餘頁，共有圖表一百四十一幅，實爲從事鄉村工作者必備之參考資料。

定價大洋一元五角 暫售特價一元（另加郵費五分 掛號再加八分） 本報發行部

聖潔豆汁

每晨送一大磅 洋二角 試服四天一八角 本廠下關綏遠路一三五零號 電話四四九一八 代定處太平路廣東照相館

出售意大利蜂羣

本社爲普及養蜂事業提倡農副產起見特將本社良種意大利蜂羣出售於有志養蜂業及研究農業副產者價目概從克己 庚一農業社啓 本京秣陵路秣陵村二十八號

康源牛奶

定奶處：大瓶全月五元 小瓶全月三元 大行宮兄弟藥房 電話：二三六四六號

◎分類廣告◎

危險！不戴準光眼鏡等於庸醫處方

引君入光明之道 中國眼鏡公司 向朱雀路上海銀行大廈 配鏡使君滿意

全部眼鏡 偉大貢獻 六折七折

宏業磚瓦公司

磚瓦各樣齊全 品質堅實產量豐富價格低廉 現購定製均從尊便 電話二二一七二一

康福醫所

花柳專科 梅毒白濁下疳橫痃淋毒性精腺炎睪丸炎等重症均限日痊愈用標準注射法注射六○六等藥可保全萬無一失只收手術費一元 地址花牌樓南京藥房對面

李書城醫師

留日眼科專門 專治一切眼病 地址八條巷西口

百齡醫院

花柳專門 新老淋濁 短期除根 特設電療科 割包皮 絕無痛苦 院址國府路（沐府）西門 電話二二三三一號

國醫 黃山李鴻慶

▲主治▼ 內科 婦科 小兒科 ▲診所：城北唱經樓周必由巷三號

黃灼如

耳鼻咽喉 外科專門 主治 痔漏特殊療法 花柳白濁 診療所國府路二一一號 電話二三五四六號

博愛醫院

西華門四條巷 院長留日醫學士戴天寶 專門 白濁淋病 （急性）白濁（慢性）白濁 新法治療 短期可愈 負責根治 下疳橫痃 無手術消愈 電話二一六三七號

國醫 張友之

醫理精通內外家學 各症門診上午八時至下午四時 逾時出診八角隨到隨診 診金一元出診四元 平民減半 張府園八號電話二三〇三四 介紹人 [illegible]

淋濁專療所

專治五淋白濁 下疳魚口梅毒 泌尿生殖器病 可保全愈除根 六〇六九一四每針三元包治 藥費在內只取十五元 時間每日下午二時至八時 中山東路七十一號即土街口 醫師胡鵬

漢醫杜同甲啓事

鄙人現應鎮江江蘇省立醫政學院函聘每星期一赴鎮講授傷寒即晚八時回京照常應診（講授時間自五月起至六月底止）特此通告 在京診所太平路大華飯店花園 電話二三九四○號

振鳳樓成記牋扇紙號

本牌號開設已歷四十年精選中外紙張武林錫箔泥冷金箋機關用紙鉛石印刷現交夏令備有大批蘇杭雅扇紈扇宮扇摩登女扇童扇金絹髮箋扇面湘妃梅扇雕刻精細式樣新奇定款饋贈交件迅速如蒙惠顧無任歡迎 地址奇望街 電話二一三一三

選租 三層樓房店招租

茲有新街口中正路新造三層樓房店面兩幢，每幢樓上下共有房間，後面有樓廂，南首近中央商場，又係大華戲院，欲租者請從速，因商場尚未完成，租價低減，如意合時請電話三一六九號或約時間，武門百子亭八號繆宅當面接洽

徵求

啓者偉珍在津平晴好研究平劇有年，對於皮簧及胡琴鼓板等技術頗具經驗，欲公同研究者，凡具此好者請臨下關富貴山里一八一號面洽，一切可也 張偉珍謹啓 電話四一九一一號

古物出讓

茲有章君自河南攜來家藏出土銅器陶器錢幣漢磚甕器及殷墟甲骨文花紋甲骨並歷代名人字畫手卷碑帖等數百件又近古名貴册頁瓷器古物甚多價廉章君是項古物者請於每日下午一時至六時移玉張府園十一號一愛接洽可也

繁盛地段翻造市房或租或讓

坐落城北唱經樓四街東中段迎面門面四號積約四十五方市面繁盛人煙稠密茲因築路在即欲改建新式門面徵求合意者適合之需要以便設計建築或欲購買自行建築亦可相讓 接洽處：安大石橋六十八號羅君瑞

新式洋房招租

本局在慈悲社五台山村自建新式洋房浴室抽水馬桶自來水俱全空氣絕佳欲租者請至大行宮本局接洽 南京郵政儲金匯業局 電話二二二四二

精美住宅租買

陰陽營金銀街十號朝南西式樓房一座大小臥室書房客廳飯廳廚房浴室門房汽車間全套衞生設備自來水花園樹林地共三畝出租出賣均可本宅引看

新建洋房選租

地點新民門內鐘鼓樓東三十二號 新建洋房十餘間 汽車間浴室 熱水汀 暖氣 新式木器 電燈電話 均備 [illegible] 電話四一〇八 徐慎之堂 接洽

欲購夫子廟貢院街地產者注意

房屋朝南坐北前進迎街樓房共十八間後進樓房共十一間 地皮一方可建同樣房屋 接洽處 漢西門一堂子街寶泰豐醬園 電話二二一五號

甜酸苦辣

凌霄漢閣

不但「劉景桂逯明帶上堂來」，能使觀衆擠破了法院的門窗，凡花案未有不特別吸動者。

花案有甜有苦，甜者如「亂點鴛鴦」是也，苦者如「玉堂春」是也。酸者如「二美奪夫」是也。辣者如「雙釘記」「雙鈴記」是也。若今之桃色慘案，有甜有苦，有酸有辣，到了「性命干連」「當場出彩」，大概甜酸苦辣，各味俱全。能使萬人空巷。

舊時地方官審案，常坐二堂，若特別案件升坐大堂則爲公開，不禁旁聽。大堂的院子大，斷無擠破門窗之虞。州縣官有好事者於花案故意升大堂許羣衆入衙觀審。而且堂上官對此亦特感興味，到宣判時還要很俏皮的來篇風光綺膩的四六，其名謂之風流判牘。樊增祥在陝西做縣令，喜弄此筆墨。即民國以來，如太監離婚，和尙買妾等，亦有許多妙文驪偶。夫以此案而論，劉滕二女都曾與逯「蜜而又蜜」甜也。原配的鄉下老婆甘被休棄，不敢與「洋武狀元」講理，又不敢向情敵放槍，苦也。劉滕奪夫酸也。滕的一百元幫逯離劉，劉的七聲槍彈，皆辣也。聚此四味，佐以黃絹幼婦之詞，一篇風流之判又何難乎？

憶朱湘（下）

黃白虹

㊂ 在上海教書時 十三年我在上海作事，六月間他到上海來，第一天即在我處下榻。後來他即留居滬上，不久他夫人劉霓君，和他的妹子朱某，（忘了名字）都來上海，他們在寶山路虬江路小菜場附近某里住下。那時他常與商務印書館的鄭振鐸君往還，常爲小說月報作文，隨後又在西摩路上海大學文學系担任教課。如是者住到十四年三月，他夫人及妹子離滬回籍，似乎是他夫人有孕。於是他一個人乃搬到城內畫錦牌樓，他的學生孫姓家，記得這次搬場之役，我還是參加的哩。十四年五卅發生慘案時，他好像尙在上海。

這時期他送過我兩種作品，都是由商務出版，列入文學硏究會叢書的。一爲譯作「路曼尼亞民歌一斑」，（十三年三月出版）一爲詩集「夏天」。（十四年一月出版）在夏天裏，他自序云：

「朱湘優游的生活旣終，奮鬥的生活開始，乃檢兩年半來所作詩，選之，存可半數，得二十六首，印一小册子，命名夏天，取青春已過，入了成人期的意思。我的詩，你們去罷！站得住自然的風雨，你們就生存：站不住，死了也罷。」

那料他自以爲奮鬥生活開始的人，確站不住自然的風雨而自殺了！

㊃ 其他的回憶 十六年春間，我濫竽於濟南新魯日報，那時他又回到淸華去了。曾發行個人文藝月刊，名曰「新文」。我收過他兩期，第一期十六年一月印行，係三十二開本，共廿二頁。內容爲詩四首：「烽火」，「懇求」，「晨歌」，「美人」。文三篇：「咬菜根」，「夢葦的死」，「兩個火伴」。

第二期十六年二月印行，共十六頁。內容爲詩四首：「小聚」，「我如」，「仙童歌」，「情歌」。文三篇：「書」，「空中樓閣」，「楊晦」。

二十年時，他已在安徽大學任教授，四月間，我曾寄過一部拙作「虹集」給他，他復我的信說：「大作拜讀過了，廢止一切假期的主張，我極表同意。除去星期日的例假，與幾個必不可少的紀念日外，其餘的假日，都該廢除。這是一種重大的提議。……拜讀過虹集之後，我覺得最不能已於言的，便是這點」。

可知他也還是一個主張減少學校假日的、新文」中八首詩，及六篇文，本刊如許轉載的話，我是願任抄胥之勞的。

㊄ 自殺的眞因 他的天資確甚高，於是性情也不免驕傲。譬如考試時，他是非得到第一是不甘心的。平素持身甚拘謹，不多言笑；每有「自以爲是」，「孤芳自賞」的神氣。得罪了人，自己不知道；遇事又看得太認眞，而不知天下事實，往往跟不上理想。這些孤僻的性格，才是他自殺的眞因。

他自已生活雖不甚裕，可是他尙有哥哥，尙有不少親友，過有緩急，將伯之呼，未必無望，何至走此絕路。

我與他在工校同班，且係同在一自修室，雖不敢云知之甚深，但我自信

觀察得很透澈。世人都以爲他是受經濟壓迫，即算它是釀因之一，可是絕非主因。（完）

◇ ◇ ◇

浴佛節

丹翁

如來浴等耶穌洗，一寺猶能逛靜安。男女喧闐人太湧，東西擺設地爲灘。愚園早逐張園去，紅廟寧同邑廟看，卅載夷場說佳節，今雖居近嬾盤桓。

太湖去任一年感成

無錫的遊會（中）

（五）

會的內容，除了神的儀仗照例一蹋糊塗地長外，剩下的可以分作幾類：第一是輪車會，四輪六輪八輪都有；用人推，上有台，台上扮各種戲裝。第二是人力車會，即人力車爲底，上仍扮各種戲裝。第三種是地會，扮戲裝者步行。第四是自行車會，扮戲裝的騎自行車，最妙的這自行車會扮的是三國戲。連孔明也騎自行車。第五是高蹺會，用兩根棍子把人脚加長，有時加長一丈之多，要極有本事的才能裝扮；此會只限於鄉下來的，無錫城會沒有。第六種是馬會……

朝東嶽大帝的有七廟，而東嶽大帝本廟也有會，還有客串參加的是「尙父宮」，（姜尙資格比東嶽高，故名之爲多串參加。）每處的會平均有三十戲，一共有二百多戲；加上音樂，儀仗，鑼鼓，全會的長度，經過四點鐘之久。

無錫報紙是把各處會的內容介紹得相當詳細的。我此地爲了省篇幅起見，只轉抄九處之隨便一處如下：

（西水仙）（特色）西門太保墩西水仙廟之盛會儀仗，此次經充分之籌備，亦屬爭奇制勝，大有可觀，且有蘇州周王廟之全副玉鑾駕，（騎馬）並有女彈詞家賽鴻天顧秋芳所扮之昭君出塞輪車一座，一路手抱琵琶，彈唱昭君怨開篇，更有二十餘青年男女，身穿工裝，頭戴水手帽，一路唱大路歌，杭唷，杭唷，悲壯動聽，蓋大路共有五節，（一）大鐵滾桶，（二）十字架，（三）漁士第內春深如海，（四）陽歌，（五）燕燕歌，尙有其他戲份，如火燄山，唐寅追秋，濟公傳，鳳儀亭，琴簫緣，故都春夢，泰山情侶，及二十四孝七八節並臨時添入送茶樓會，鄉下人自相跳舞場，漁翁得鯉等三節，並聞泰山情侶中之活獅是眞嶄貨，在回宮夜色時，則用紗紮成者，此亦特色之一也，其餘如女花籃活皂隸，檳榔，百寶箱等，應有盡有，該會儀仗中共有馬三十餘匹，夜色亦用發電機檯隨會中。

上文最末一句是最難懂，也最有趣。所謂「夜色」者，便是晚上還再遊一次的意思：「用發電機檯隨會中」：因爲那些車會上要用燈，而且用一百支二百支光的電燈照陳燕燕，胡蝶，黎莉莉，怎麼辦呢？只好運發電機也檯了出來，追隨在各會的後面。

㊅ 從前看上海戲，見女戲子身上點着電燈，很奇怪，仔細一看，原來脚跟後拖了一條電線；當時我已經大大地驚了一番。若果我早看過無錫人運發電機也檯出來的會，那上海的女戲子眞是小巫見大巫了。

洪武街拆路

淘齋

我寓洪武街，近讓道拆屋也。

夜靜獨歸，從淡月繁星中望頹垣剩壁，恍臨古戰場，街燈黃暗，較前更甚，其地若是有鬼矣。一二八淞滬之役，事後我曾由北四川路入江灣路，四望頹垣剩壁，亦是如此。

我所寓屋，共佔五進，永時寓頭進，因拆屋退第三進，以爲可安矣，不料寢處一面壁，竟亦遭拆去，遮以蘆蓆，入室塵灰之霾氣，撲鼻衝腦，頗有「難民」景況。

初時之床位，今日亂磚覆之，他日即變成柏油馬路，供汽車狂馳耳。我頗想就前所睡床址，成路時劃線共周其誌界，則偶一徘徊於此，當有莫名之悽然意味，但此不過獃想而已。

踏上街頭，塵灰飛揚，可以蔽天，如行惡霧中，如在千軍萬馬中逃性命；有後壁已穿之人家，尙有老小男女人猷坐狹長板凳上。

上星期日上午，我出寓所上街，行數十步，覺面前塵霧特濃，濃霧中望見大小一叢人，若尙在肉搏者；未幾，我亦步入此濃霧中見若干人方爭一由屋上落下之「蘆蓆片」。

茂陵與昭陵

虹

近年因中央提倡祭掃祖先，於是淸明節無形定爲民族掃墓節了。每年都派有大員，前往陝西去祭黃帝陵，（中部縣）周陵，（在咸陽）茂陵，（在六平）聽說今年又添祭昭陵。（在醴泉）一共四處。

黃帝陵自然就是黃帝軒轅氏，周陵是文王及武王陵，這都可以一望而知。惟茂陵與昭陵，大家多不明白，原來茂陵是漢武帝陵，昭陵是唐太宗陵。漢武帝唐太宗，都是開拓國土，武功赫赫的兩聖主。

順便談談清代皇陵

因民族掃墓，想到長城戰區，與僞國所謂東陵的交涉。究竟什麼叫東陵。旣有東陵，還有西陵，於是向書架上大翻史地的書，果然尋到了答案：

原來淸代的皇陵共有四處：二處在河北。河北二處：一在易縣永甯山，名西陵，所葬爲雍正，嘉慶，道光，光緒四帝。一在遵化昌瑞山，名爲東陵，葬有順治，康熙，乾隆，咸豐，同治五帝。瀋陽二處：一在瀋北隆業山，名北陵，爲淸太宗（天聰）陵所在。一在瀋東北天柱山，亦名東陵，爲淸太祖（天命）陵所在。

葉古紅
診所設國府路四零七號上午門診下午出診

煥然一新的安樂菜
粵菜調製有顯著的進步 新添川菜有相當的好評 歡迎賜顧
地點：安樂酒店

妙機公司 飲食部
冰結蓮 冰水果 一切冷品 公司菜每客一元
冰汽水 冰鮮奶 經濟餐每客六角
四瓜水 冰咖啡 均已應市
中山東路新街口

患花柳病者請注意
本診所治療淋病（白濁）在花柳病中最占多數，蓋梅毒尤難根治，往往延不治或治不得法則在萬時日難期效，本所對於此病治療素有心得，併備有各種特效藥品，專治男女急慢性白濁及白濁併發症其他如橫痃下疳以及梅毒併發，徹底治療淨毒斷根並可包醫取費從廉
炳華醫師太平路診療所
時間 上午七時至下午七時止 星期照常
地址 太平路花牌樓歷盤路二十八號 電話 二一八五〇轉

同德堂壽材局
專售 眞正陰沉 金絲木楠 紅心油杉 川貴柏香 洲桐圓心 獨幅八仙 各種式樣一應俱全
地址 花牌樓松濤巷內
電話 二三七三一

日本的雜誌

胡天

隨着大衆購買力的薄弱，一般讀者因爲無力購買單行本，雜誌的銷路便因此在中國發達起來，出版界也五花八門的出版許多雜誌，故有人稱一九三四年爲中國雜誌年，然無論中國出版的雜誌怎樣五花八門，主要的不外電影畫報幽默小品，銷數達萬份以上的，便是㝡了不起的東西。

在日本，雜誌的出版，向皆發達的，雖然他們的單行本的出版物也一樣的發達。分門別類，大小有數百種。有專門的讀物，如文學，戲劇，宗教，什麼社會科學，自然科學等雜誌，也有綜合編輯的各種什麼。銷路在百萬左右的，更爲不少，如『王』（King）『主婦之友』等誌，發行都突出百萬的大雜誌。

日本的雜誌發行上旣如斯發達，所以出版界的競爭也非常的厲害，不延期出版，這是他們競爭工具之一。然一般的說起來，這不延期出版，與其說是競爭工具，毋甯說是他們出版界的一種性慣，規定於本月一日發行的雜誌，在前月的二十日後即有可以發買的。

競爭的第二個方法，便是多出附册。這種附册，都是很價値的東西。每一年的年終大的雜誌，皆出有一本年鑑之類的東西贈給讀者，甚至也有贈送精美畫册的。

更有一般出版商，或者是寫作家，鑑於某一個大雜誌營業太發達，便想另創一種雜誌來與他競爭，故日本的大雜誌中，無論怎樣皆有二種以上勢力是相等的，如抵制『主婦之友』的有『婦人倶樂部』，抵制『王』的有『日之出』，抵制『中央公論』的有『改造』，有『新映畫』便隨之而有『映畫倶樂部』，即如有『朝日新聞』便有『日日新聞』之一樣的意味。

日本雜誌的發行，還有一種特殊精神，便是發行網的建立，在日本印刷好了的雜誌，在一二日內，便可以到全國讀者的手內，他們都採直接遞的送方法，例如在東京出版的雜誌，由專人押上火車送到各重要城市，城市的人便馬上用脚踏車送給直接訂閱者。故有很多被禁止發行的雜誌，但直接訂閱的人，都可以看到，原因就是等到警察當局下令來禁止，他們早就直接送來了。

◇Pair（配偶）（三之三）◇

關於梁代高僧寶誌的遺蛻和其他

蔗園

因爲建築革命陣亡將士公墓而掘出的梁代高僧寶誌的舍利和佛牙，已經在前天（九日）於原塔的西邊，作第三次埋葬了，在掘出以後，關於這一千四百三十一年前的佛的遺蛻，去參觀過的人，當然也不少，而一點不知道的人，自然是更多，我在參加誌公第三次葬儀之餘，就拉雜的寫一點在下面：

這次因爲某鉅公，見誌公殘塔，破得不成樣子，與巍峨的公墓高塔，相形之下，太不相稱，所以決意夷平舊塔，別建新殿，在原塔基下，先掘出了洪武十五年（公歷一三八二）遷葬的塔誌，文曰：

「誌公卒梁天監十三年（公歷一五一四），傳聞葬獨龍岡下，由是建寺於此，歷年旣深，屢毀屢作，然以住持迭更，而弛張不一，我朝大明洪武七年，住持山僧仲羲，爲見寺居高峻，下臨宮闕，乃請遷基於朱湖洞左，塔亦隨之，繼而集工完緝間，相地者謂其湫隘弗稱，於十四年辛酉冬，欽蒙勑旨，從新建寺於龍岡之東麓，遂命中軍都督府僉事李新，指揮滕聚，袁祿，神壇署令崔安，同監造之，其木石磚瓦之費，並給於官，寺成，復移置塔於法堂之後，凡殿角門廡等屋，雄麗高廣，倍加於昔，先是十二年巳未，發塔之時，穴有石碑，刻乃宋祥符年號，始知誌公之塔，數曾遷換，已亡其眞矣，而公前葬之事，亦莫可準的，姑自天監十三年，迄今洪武壬戌，公入寂已八百七十年矣！塔成之日，略記其建寺始末，並刻於石云。洪武十五年歲在壬戌閏二月二十二日，資善大夫禮部尚書臣劉仲質奉勑謹撰。」

那時發掘監工的人，看到這塊塔誌上面，措詞含糊，還不知道誌公的遺骨，是不是還在下面，更掘下去，得到一個長一尺五寸，寬一尺的石函，函蓋上面刻有宋代響川比丘可昇的記事云：

「響川比丘可昇，施此石函一所，用藏佛牙舍利，永充不朽，伏爲報四恩，濟含識，同登無上菩提者也」。

把石函打了開來，裏面滿滿的清水，中間有一個宋瓷有蓋的罐子，罐徑不足四寸，高不足五寸，經我個人的鑑別是北宋定白瓷胎，映靑瓷釉，還器開冰紋片，鱔魚血紋，罐蓋鏤千葉連理蓮花，玲瓏可愛（見附圖，圖是從梁鼎銘君處借來的，附此誌謝！）

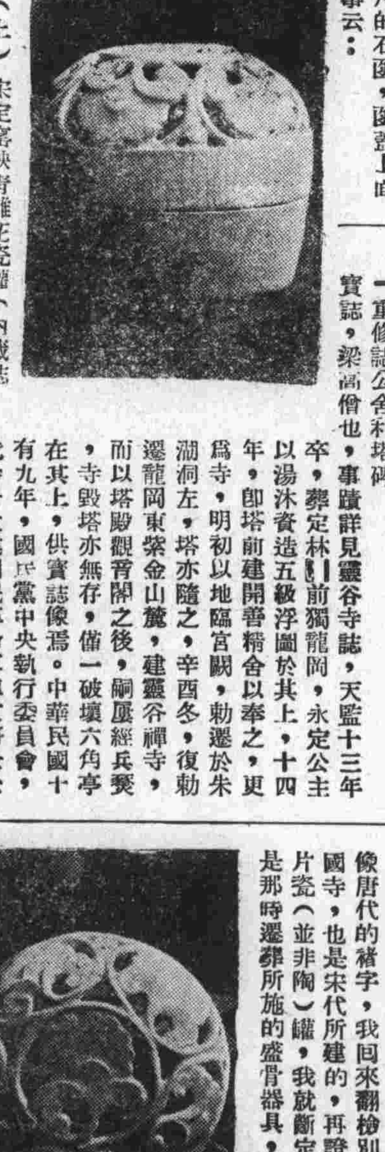

（上）宋定窰映靑雕花瓷罐（內藏誌公佛牙舍利）

（下）宋定窰映靑雕花瓷罐之雕花盌

裏面裝着佛牙，長約二寸，色黃黑，尖端巳斷了四分之一，舍利子十幾個，巳多破碎不整，發出灰白的顏色。另有楠木小棺一具，有手提皮箱那麼大，木質是巳經腐朽了，並沒有把它把開，裏面所盛的，不外骨灰衣冠之類。

掘出以後，另在原塔的西邊，建了佛殿三楹，供奉誌公㒸像，殿後另外營了一個墓穴，把佛牙舍利，連同原罐，又把小楠木棺外，加一石槨，一起納入穴內埋葬，還是誌公遺蛻第三次的入土，我再把三次遷葬的塔碑原文，錄在下面：

「重修誌公舍利塔碑 寶誌，梁高僧也，事蹟詳見靈谷寺誌，天監十三年卒，葬定林寺前獨龍岡，永定公主以湯沐資造五級浮圖於其上，十四年，即塔前建開善精舍以奉之，更爲寺，明初以地臨宮闕，勅遷於朱湖洞左，塔亦隨之，辛酉冬，復勅遷龍岡東紫金山麓，建靈谷禪寺，而以塔殿覲晉閣之後，嗣屢經兵燹，寺毀塔亦無存，僅一破壞六角亭在其上，供寶誌像焉。中華民國十有九年，國民黨中央執行委員會就寺址改建國民革命軍陣亡將士公墓，遷寺於東，而修葺供誌公像之六角亭，藉存古蹟，相傳塔下即誌公埋骨之所，惟以塔屢遷徙，疑有疑無，且蔓藟小阜，廁於陣亡將士公墓之間，非所以安佛骨也，因建佛殿三楹於西，供寶誌像，乃夷亭發基，得小棺一，槨已腐，碑一，爲洪武十五年歲壬戌尙書劉仲質所撰之遷葬記，記云：有宋祥符碑時，識遷葬始末，今無存，又石函一，乃響川比丘可昇，舍藏佛牙舍利者也。內貯陶（瓷）鉢一，藏佛牙舍利，今特易石槨與原函陶（瓷）鉢，同卜葬於新殿之後，爰識始末，謹代墓誌。吳興許朋非撰，吳江楊天驥書，中華民國二十四年三月立」

至於掘出的石函蓋上，刻有響川比丘可昇的名，許朋非君對我講，考定不出年代，而看他的字跡，很像唐代的褚字，我回來翻檢別的書籍，知道響溪有興國寺，也是宋代所建的，再證以盛佛牙的宋定映靑開片瓷（並非陶）罐，我就斷定石函也是宋代的物件，是那時遷葬所施的盛骨器具，那末誌公遺骨的遷徙，也許不祇三次？千載以後的我，與佛骨有緣，在一度把玩之餘，那得不記呢？

◇ ◇

嵊縣人

顯丞

如果以疆域的觀念來論斷各省區的人物，在政治上的地位，那末老實可以說一句，浙江人是相當的站得起的。嵊縣是處在浙東的一縣，素以出產茶繭著名，地勢多山，人民都富有勇敢的精神，所以進取的方向，也多出於仕宦軍功之一途，這好像甯波人之善於經營商業，紹興人之遊幕四方，各因各地人民性質之不同，而共造就也就各異。現在約計起來，嵊縣人之由軍功出身，位至將官的，全縣有數十人之多，不過多數散處四方，並不全聚在南京，就以南京而言，嵊縣人之爲當世所知者如立法委員馬寅初，司法院祕書長謝冠生，訓練總監部副監周亞衛，江甯要塞司令錢倫體等等，其他散處各機關服務的，更是不勝其多，由此可知嵊縣人服務社會之普遍了。

不過嵊縣人在外服務於各界的，雖然很多，可是從來沒有一種團體的組織，藉此對於社會之服務，增加更大的貢獻，故其服務於社會之精神，往往爲外界所忽視。

劉三集成語輓鐵嶺高友唐

鐵肩擔道義，辣手著文章，先生庶幾媲美前哲爾；

韓亡子房奮，秦帝魯連恥，故國不堪回首月明中。

喜乘外輪者之碰壁

亞

不久以前，報載某外輪侮辱華客事，國人閱之，同深憤慨。不謂日昨英商怡和公司平和輪，復發生同樣事件，爰述其經過，以告國人之喜乘外輪者。

友人劉仲三，昨日因事赴漢，在下關怡和輪局購得平和輪二等大餐間船票一紙，及登輪後，見有兩空位，而管艙西人，忽稱此艙不售與華人，某君稍與申辯，謂旣是如此，事先何以售票？該西人即破口大罵，並謂此乃大英帝國商輪之高等艙位，其意似以爲華人不配乘坐，某君見其不可理喻，遂向該船主某西人交涉，亦復態度傲慢，令人難堪，某君只得退票，另附招商上水船赴漢，按外商憑藉不平等條約爲護符，行船內地，吸取國人血汗資金，數實不貲，乃盜憎主人，對於華客，屢加侮辱，且彼英人，夙以「紳士風度」自詡，而對於國人，失態如此，益見帝國主義者之眞面目，隨時流露於不覺，雖欲掩飾，而有所不能也，願國人歆於親善之美名者，其猛省！

◇ ◇ ◇

洪楊野史 錢江的三計策（中）

張沙鷗

錢氏的三條計策，現在作者寫在下面：

一、天兵部隊，不下江東，應由武昌繼續北伐，過河南，北搗滿虜巢穴，（北京）然後轉兵江南，收復易如反掌。在大業完成以後，再行定都金陵，爲時不晚。

二、天朝爲擴大號召羅致人才，充實國用起見，先取江南，定都「金陵」，此行未爲不可，不過天兵抵達「金陵」以後，仍應北伐急燕，驅逐胡虜，完成大業。切不可令將士逗遛江東，散失士氣。

三、天王到江南以後，不能濫等名器，除「永安」所封諸王以外，切不可多封王位，以免事權無統。

錢氏三計策上後，天王採用他的第二條計策，即率兵東下，這時錢氏亦隨着天王入金陵了。

病中

郭竹青

病牀坐起待人扶，精力連朝弱似無，偶向鏡中看影子，雙眉更比鶴清臞。

醒後荊妻苦勸餐，擁衾眩暈未能安，客中春又驕人去，鄉思如潮燈影寒。

憔悴都門百感幷，養親何日板輿迎，綠楊堤畔斜陽外，一片歸鳥反哺聲。

楊花如雪捲簾飛，杜宇聲中鄉夢稀，知是不如歸去好，櫻桃新熟鱖初肥。